

広報

あいづばんげ

6

2015 No.610



CONTENTS ~今月の内容~ 表紙「坂下東小学校大運動会」

- | | | | |
|----|--------------------|----|----------------|
| 2 | プレミアム付き商品券を販売します | 14 | 町史編さんだより |
| 3 | 子育て世帯臨時特例給付金の申請受付中 | 15 | 食育だより |
| 4 | 地域防災計画策定 | 16 | 図書室だより |
| 6 | 消防団春季検閲式 | 17 | まちの話題 |
| 8 | 特定健診のススメ | 20 | お知らせ版インフォメーション |
| 10 | 会津坂下町地域包括支援センターより | 24 | 健康づくり・すこやか |
| 11 | 介護保険料が変わりました | 25 | 6月の保健ガイド・戸籍の窓口 |
| 12 | ふくしま駅伝メンバー募集 | 26 | 第4回ばんげ子どもフェスタ |
| 13 | バンビデーが開催されました | | |

AR マークで動画配信中!

AR のある写真にスマートフォン等をかざすと関連した動画が視聴できます。
ダウンロードおよび視聴方法はQRコードまたは、町ホームページで「AR」と検索! QRコード



プレミアム付き(20%)商品券で
地元でお得なお買い物!

プレミアム付き商品券 (総額1億8千万円) 発売

あいづばんげを
元気にしよう!!

6月28日(日)から
販売開始!!

○プレミアム付き商品券(こたけちゃん商品券)

【販売価格】 1セット10,000円(1,000円券10枚・500円券4枚 12,000円分)

500円券は地元店専用、1,000円券は全参加店共通

【販売限度額】 1戸当たり50,000円

①本日、全世帯に配布される申込書にてご購入ください。

②購入は先着順、完売次第終了です。

【発売日・場所】 第1回 6月28日(日)・29日(月) 中央公民館
6月30日(火)～ 会津坂下町商工会
第2回 7月26日(日) 中央公民館
7月27日(月)～ 会津坂下町商工会

【利用期間】 7月1日(水)～12月31日(木)

【取扱店舗】 本日、別に配布されるチラシをご覧ください。

【問い合わせ先】 会津坂下町商工会 ☎ 83-3139



○多子世帯子育て応援商品券

町では、多子世帯の子育てを応援するため、子育て応援商品券を交付します。

【対象】 町内に住所があり、18歳未満(平成9年4月2日以降生まれ)のお子さんが3人以上いる世帯

【交付額】 第3子以降の人数に応じ10,000円

(例) 18歳未満のお子さんが4人の場合

10,000円×2人(第3.4子分) = 20,000円

【申請】 申請期間は6月2日(火)～6月30日(火)です。忘れずに申請してください。
6月17日(水)～6月23日(火)は午後7時まで受付窓口を延長します。(土日を除く。)

6月1日から対象者へ申請書を送付します。

【申請場所】 役場南分庁舎(旧福島銀行)

【その他】 商品券の利用できる商店および利用期間は、上記のプレミアム付き商品券と同じです。

【問い合わせ先】 子ども課 子ども支援班 ☎ 84-3712



○プレミアム住まいる券

町では、町内施工業者への発注・施工による住宅改修費用を支援するため、プレミアム住まいる券を交付します。

【対象工事】 個人住宅及び店舗兼用住宅のリフォーム工事など

※12月末までに工事が完了するもの

【発行額】 対象工事の10%分を交付します。 交付限度額10万円(千円単位)

【申込受付】 10月23日(金)まで ※申請受付中(先着順)

【その他】 詳細は、4月10日配布の『募集開始のお知らせ』をご覧ください。

【問い合わせ先】 建設課 都市土木班 ☎ 84-1506



☆アンケートにご協力ください

プレミアム付き商品券などは国の地方創生にかかる地域消費喚起・生活支援型交付金を活用しています。商品券などの購入の際にアンケートをお渡ししますので、今後の施策に活かすため、ご協力をお願いします。

平成27年度 「子育て世帯臨時特例給付金」申請受付中

消費税率引上げの影響などを踏まえ、子育て世帯に対して、臨時特例的な給付措置として「子育て世帯臨時特例給付金」が支給されます。

この給付金を受け取るには、平成27年5月31日時点で住民票のある市区町村への申請が必要になります。

対象となる方は、申請期間内に申請していただくようお願いします。

支給要件・申請方法

会津坂下町での支給対象者

※ 該当される方には申請書を直接郵送してあります。

子育て世帯臨時特例給付金の該当者で、平成27年度児童手当現況届の提出が必要な方には、6月上旬に児童手当現況届と一緒に郵送してあります。

※ 住民税の申告をしていない（未申告）方は、支給対象になりませんので、必ず申告をしてください。

[支給対象者]

次の全ての要件を満たす方が対象です。

1. 平成27年5月31日現在 会津坂下町に住所を有すること。
2. 平成27年6月分の児童手当の受給者であること。

平成27年6月分の特例給付の受給者は支給対象になりません。

※特例給付の受給者とは、平成26年中の所得が、児童手当の所得制限限度額以上である方(児童1人当たり月額一律5,000円が支給されている方)をいいます。

※所得制限限度額は、扶養親族の数で変わりますが、概ね620万円を超える所得になります。

[支給額]

対象児童1人につき 3,000円

[対象児童]

平成27年6月分の児童手当の対象となる児童

※「臨時福祉給付金」の対象となる児童及び生活保護制度の被保護者にあたる児童についても対象となります。臨時福祉給付金の対象となる場合は、別途申請が必要となり申請受付は8月頃を予定しています。なお、該当者には申請書が届きます。

※〈注意点〉平成27年6月1日から給付金の支給決定までの間に亡くなられた児童は対象外になります。

[申請方法]

申請期間 6月2日(火)～9月30日(水)

提出書類 子育て世帯臨時特例給付金(平成27年度)申請書(請求書)

※児童手当入金口座以外の口座を希望される場合は、次の書類が必要です。

本人確認書類(運転免許証、保険証などの写し)、通帳の写し

申請・問い合わせ先

子ども課 子ども支援班(南分庁舎1階)

☎ 84-3712(内線406)

○ 計画の体系

会津坂下町地域防災計画は、5編で構成し、それぞれの災害について定めています。

第1編 総則編	総則	計画の目的および方針などを記載
	会津坂下町の概要	災害要因・住民の責務などを記載
第2編 一般災害対策編	災害予防計画災害	災害を予防するために平常時から事前準備として行う対策
	応急対策計画災害	大規模な災害が発生した場合の対策
	復旧対策計画	被災からの復旧・復興対策
第3編 地震災害対策編	総則	計画の目的および方針や会津坂下町の地震災害などを記載
	災害予防計画	地震災害に対応するため平常時から事前準備として行う対策
	災害応急対策計画	大規模な地震災害が発生した場合の対策
	災害復旧対策計画	被災からの復旧・復興対策
第4編 事故対策編	総則、航空災害対策、鉄道災害対策、道路災害対策、危険物等災害対策、大規模な火事災害対策、林野火災対策	
第5編 原子力災害対策編	総則(原子力防災対策の特殊性および複合災害への備え)、原子力災害事前準備、原子力災害応急対応、原子力災害中長期対策	
参考・資料編	防災関係条例、用語の解説、土砂災害危険箇所、指定避難所他	

○ 避難行動

拘束力	避難情報	状況(町の行動)	住民の方々に求める行動
	避難準備情報	人的被害が発生するおそれが高まった状況 住民の方々に避難の準備を促し、避難に時間がかかる避難行動要支援者の方々に速やかに安全な場所(指定避難所)に避難していただくために発令します。	避難に時間がかかる避難行動要支援者を、地域の住民の方々は声をかけあって支援し避難行動を開始してください。
	避難勧告	人的被害が発生する可能性が明らかに高まった状況 対象地区の住民の方々に、避難の為の立ち退きを勧め、または促すために発令します。	住民の方々と声をかけあって、全ての方が避難を開始してください。
	避難指示	人的被害が発生する危険性が非常に高まった状況 被害が発生する危険性が目前に迫っている場合に速やかに避難させるために発令します。	避難していない場合は、速やかに避難しましょう。

※ 屋外を移動して避難することによりかえって危険がおよぶおそれがある場合に限り、屋内での退避など安全確保の措置を指示することもあります。

○ 指定避難所の見直し

◀新たに「健康管理センター」を福祉避難所として指定しました▶

一般の避難所では生活することが困難な要配慮者を、健康状態に応じて安心して避難生活ができる体制を整備します。(開設期間は、原則、災害発生の日から起算して7日以内とします。)



安否確認・避難支援

専門職などによるアセスメント

この地域防災計画は、中央公民館図書室や町ホームページで閲覧できます。

【問い合わせ先】 総務課 危機管理班 ☎ 84-1533

地域防災計画（平成26年修正）を策定しました

「会津坂下町地域防災計画」は、「災害対策基本法」第42条規定に基づき、会津坂下町防災会議が作成するものです。

災害対策基本法第2条第1号で規定している災害に関し、町民、事業者、防災関係機関等が相互に連携し、「自助」「共助」「公助」を実現し、その所掌する災害予防対策、災害応急対策、復旧対策を実施することにより、地域や町民の方々の生命、身体および財産を災害から守ることを目的としています。

会津坂下町防災会議（会長：会津坂下町長、構成機関24機関、委員総数32名）では、大雨、地震、さらには、原子力災害の発生など、様々な災害に対応するため、「会津坂下町地域防災計画」を策定しました。

○ 改正の背景

町では、阪神・淡路大震災を契機として、平成17年に全面見直しを行いました。直後に中越地震、平成23年3月には東日本大震災、また全国的に発生している自然災害の教訓を生かして、防災基本計画と福島県地域防災計画が改正されました。

こうした背景をもとに、会津坂下町地域防災計画を全面改正しました。

○ 改正の基本方針

- (1) 過去の大災害などからの教訓を反映する。
- (2) 自助・共助・公助の役割を再度明確化し、それぞれの主体の力を強めるための方策を一層推進する。



AR

会津坂下町消防団 春季検閲式



永年勤続章【敬称略】

【第一分団】

柏木 克公 荒井 康之
田村 圭

【第二分団】

渡部 貴幸 新國竜太郎
荒井 博文 江川 秀幸
青津 努

【第三分団】

長峯 秀之 大塚 一義
大堀 貴久

【第四分団】

武田 修 五十嵐寛敬
齋藤 隆宏

【第五分団】

高畑 三豊 齋藤 博之
松本 功

【第六分団】

小野 巧 佐藤 雅彦
鈴木 義之 渡辺 学
板橋 利成

【第七分団】

小畑 哲志

功績章【敬称略】

【第一分団】

柏木 克公 山垣 睦

【第二分団】

新國竜太郎

【第三分団】

大竹 邦佳 武藤 洋之

【第四分団】

石川 和則 伊藤 友和
若桑 勝豊



会津坂下町消防団春季検閲式が4月26日、坂下南小学校グラウンドで行われました。式には消防団員約435名が参加し、整然と通常点検、小隊訓練、機械器具点検を受けました。今年度の新団員34名、新女性班員10名、新ラップ隊長1名、新ラップ隊員3名に黒澤団長より辞令が交付され、新入団員を代表し、第三分団第五班稲垣慎太郎さんが力強い宣誓をしました。その後、消防活動に功労があった下記の団員にそれぞれ表彰状が贈られました。

【第五分団】

佐藤 信行 福地 良貴

【第六分団】

佐藤 勝仁 桑原 慶太

【第七分団】

藤川 将仁 椎野 陽介

精勤章【敬称略】

【第一分団】

遠藤 利哉 小瀧 真一
高森 康治 吉川 雄介

【第二分団】

磯目 智 宮田 武幸
小野 智 山内健太郎
菊地 哲也 中島 仁
青山 和則

【第三分団】

塚原 成佳 三澤 信彦
小熊 太 高橋 猛

【第四分団】

薄 憲 杉原 誠
湯浅 幸貴 上野 晃一
白井 敦

【第五分団】

高畑 勝一 永山 和誠

【第六分団】

酒井 崇敦 福地 真之

【第七分団】

佐瀬 大樹 伊藤 彰康
田部 仁和

退職団員感謝状【敬称略】

前第三分団長 猪俣 幸次

7月から総合健診がはじまります

特定健診のススメ

内臓脂肪型肥満

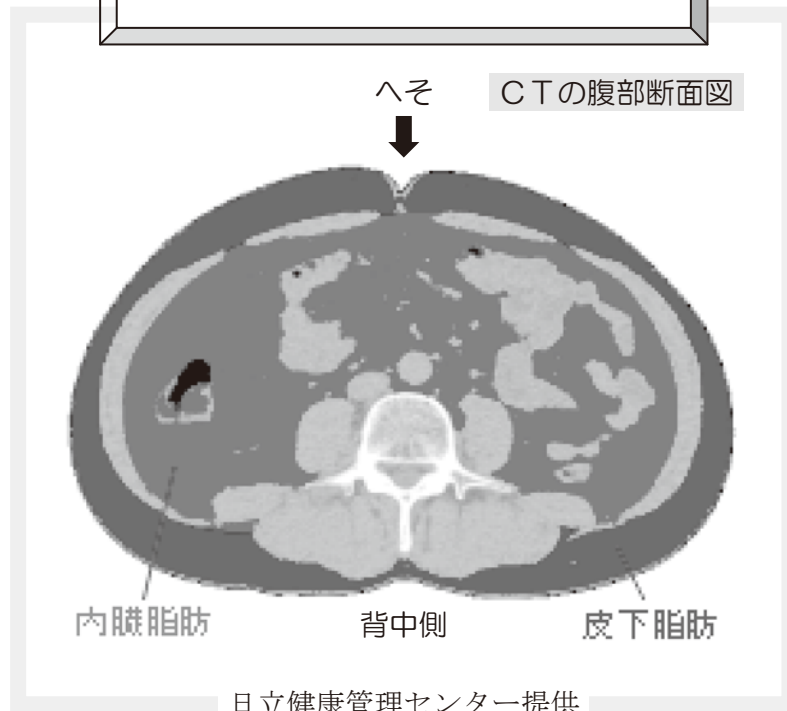

日立健康管理センター提供

目ざらぬうちに...

一緒に生活しているこの「内臓脂肪」が、将来自分自身の身体を傷つけることになるなんて。

●「メタボ」ってよく聞けど...

最近では、「メタボ」「メタボリックシンドローム」という言葉はよく使われるようになりました。みなさんのイメージでは、「メタボ」＝「太っている」という意味で使われている方が多いのではないのでしょうか。でも、本当の意味を知っていますか？

「メタボ」の本当の意味は、「内臓脂肪が蓄積することによって、血圧、血糖が高くなったり、血中の脂質が異常を起したりして、食事や運動などの生活習慣を改善しなければ、心筋梗塞や脳卒中などが起こりやすくなる状態」のことです。

●なぜ内臓脂肪が多いと悪いのだろう...

内臓脂肪から分泌される物質には、私たちの身体にとってとても良くない作用が3つあります。

- ① 脂質に関すること
 - ・ 中性脂肪を増やす。
 - ・ 善玉コレステロールを減らす。
 - ・ 悪玉コレステロールを増やす。
- ② 血糖に関すること
 - ・ インスリンの働きを悪くする。
 - ・ 血糖値を上げる。
- ③ 血圧に関すること
 - ・ 血圧を上げる。



●内臓脂肪が血管を傷つける!?

内臓脂肪が原因の肥満があると、糖尿病、高血圧症、脂質異常症などの危険因子が重なることが多く、血管が傷つけられ、動脈硬化を起こします。これが引き金となり、狭心症や心筋梗塞などの心臓病、脳卒中などの脳血管疾患といった「心血管病」が発症する危険性が增大することが分かってきました。

危険因子がない人の発症危険度を1とした場合、3つ以上危険因子が重なると、心疾患になる危険度は35.8倍へ急激に上昇します。このことから、「死の四重奏」と呼ばれることもあります。

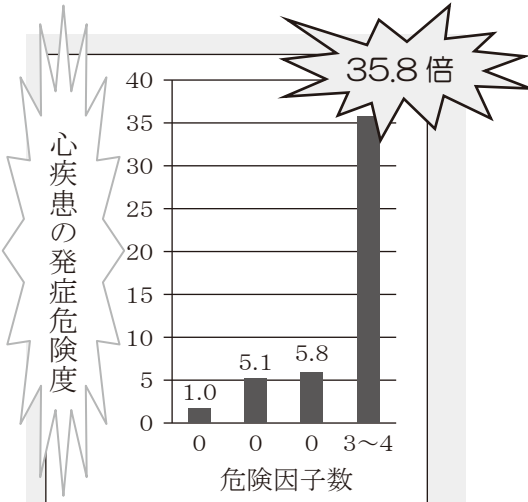

(肥満、高血圧症、糖尿病、脂質異常症など)

●生活習慣病は川の流れのよう



生活習慣病は川の流れのよう。血圧や血糖、コレステロールなど、それぞれの値が軽度の異常で、それぞれが増えることで加速度的に心筋梗塞や脳血管疾患を発症する率が高くなります。その結果、寝たきりや認知症など、生活機能の低下につながります。危険因子は偶然に重なるのではなく、過食や運動不足といった生活習慣によって生じる内臓脂肪の蓄積が基盤となって出てきます。太っていること自体が悪いのではなく、内臓脂肪の蓄積が問題なのです。

●生活習慣病は自覚症状がない。どうやって見つければ・・・

危険因子が増えることで発症の危険性が高まるということは、逆に危険因子を減らせば発症を防ぐことができるということです。生活習慣病は発症までには時間がかかりますが、放っておくと確実に進行・悪化します。自覚症状が出てからでは手遅れです。病気で苦しむ前に、自覚症状が出る前に、判断する方法があります。

●それは・・・毎年健診を受けることです。

健診を受けることで、血圧や血糖値、コレステロールといった動脈硬化の危険因子を判断するための指標になります。まずは、自身の身体を理解しましょう。

●私たちがサポートします!

私たち保健師・管理栄養士は身体の仕組みのことや生活習慣を改善するためのポイントなど、みなさんに分かりやすく説明できるように、勉強しています。疑問に思ったこと、不思議に思ったこと・・・私たちに聞いてください。そして、お話を聞かせてください。私たちは特定健診・特定保健指導を通じて、みなさんの生活をサポートします。



【問い合わせ先】

健康管理センター

☎ 83-11000

こんにちは「会津坂下町地域包括支援センター」です

地域包括支援センターでは、高齢者の方々に関する様々な相談や支援を行っています。
今回は、支援事業の中の「認知症サポーター養成講座」を紹介します。

●認知症サポーターとは？

認知症について正しく理解し、偏見を持たず、認知症の人や家族を見守る「応援者」のことです。
ボランティアとして、認知症の人や家族を応援し、だれもが安心して暮らしやすい地域を作るため、
それぞれができる範囲で活動します。

認知症サポーターになるには、養成講座を受講していただき、認知症についての正しい知識を学んでいただきます。

●認知症サポーター養成講座を受講するには？

講座開催の際は、町広報などでお知らせします。どなたでも参加できますのでお気軽にお問い合わせ
ください。また、会津坂下町の各団体、グループでの開催も可能ですので、ご相談ください。

この認知症サポーター養成講座は、全国で地域ごとに展開されている講座です。認知症サポーター
を一人でも増やし、安心して暮らせる町をみんなで作っていきましょう。

ご依頼の場合・・・

- 日時 月曜日～金曜日（時間帯はご相談ください）
- 場所 各地区コミュニティセンターや集会所など

<問い合わせ先>

会津坂下町地域包括支援センター
☎ 84-2700

悩み、疑問、相談ごと・・・
一人で抱え込んでいませんか？

※地域包括支援センターでは、主任ケアマネージャー、
社会福祉士、保健師などが中心になって高齢者の支援
を行います。お気軽にご相談ください。

<地 図>



平成27年度より介護保険料が変わりました

介護保険料が下表のとおり変わり、所得段階も所得水準に応じた保険料とするため6段階から9段階に変更しました。この保険料は平成27年度から平成29年度までの3年間の適用となります。

なお、平成26年分所得の申告が6月に確定しますので、平成27年度介護保険料の確定通知を7月中に第1号被保険者（65歳以上の人）にお送りします。

段階	対象となる方		乗率	年間保険料	
第1段階	本人が住民税非課税	同じ世帯に住民税課税者がいない	生活保護被保護者、老齢福祉年金受給者、前年の合計所得と年金収入の合計が80万円以下	基準額×0.45	33,000円
第2段階			前年の合計所得と年金収入の合計が80万円超120万円以下	基準額×0.75	54,900円
第3段階			前年の合計所得と年金収入の合計が120万円超	基準額×0.75	54,900円
第4段階	本人が住民税課税	同じ世帯に住民税課税者がいる	前年の合計所得と年金収入の合計が80万円以下	基準額×0.90	65,900円
第5段階			前年の合計所得と年金収入の合計が80万円超	基準額	73,200円
第6段階	本人が住民税課税		前年の合計所得が120万円未満	基準額×1.20	87,900円
第7段階			前年の合計所得が120万円以上190万円未満	基準額×1.30	95,200円
第8段階			前年の合計所得が190万円以上290万円未満	基準額×1.50	109,800円
第9段階			前年の合計所得が290万円以上	基準額×1.70	124,500円

※世帯…原則として4月1日現在での住民票上の世帯。ただし、4月2日以降に町外から転入された場合や年齢が65歳になった場合、その年度はそれぞれ、転入日・年齢到達日現在の世帯。

※合計所得…前年の収入金額から必要経費などに相当する額を控除した金額。譲渡所得の特別控除や損失などにかかる繰越控除を行う前の金額。

※年金収入…税法上課税対象となる公的年金（国民年金、厚生年金など）の収入。ただし課税対象とならない年金（遺族年金、障害年金など）は含まれません。

※老齢福祉年金…明治44年4月1日以前に生まれた人などで、一定の所得がない人や他の年金を受給できない人に支給される年金。

◇第27回市町村対抗福島県縦断駅伝競走大会

ふくしま駅伝会津坂下町チーム始動！参加者募集！

第27回ふくしま駅伝は11月15日（日）に開催されます。現在、大会出場に向けてメンバーの確保など準備作業を進めています。

会津坂下町チームは毎年、上位入賞を果たしているものの、16名のチーム編成にひと苦労しています。

そこで、ふくしま駅伝の練習会が始まることを町民のみなさまに知ってもらい、練習会に参加して会津坂下町のために走っていただけるメンバーを募集しています。また、自薦他薦問わずランナーに関する情報収集もしています。

活動時期：7月5日（日）より 毎週日曜日 開催

活動場所：ばんげひがし公園鶴沼球場

対 象：中学生男女・高校生男女・一般男女

準 備 品：走れる服装（ランシャツ・ランパン・シューズ）で参加ください。

◇今までふくしま駅伝を経験したメンバーは総勢700名を超えます。長距離走は「練習が辛い、忍耐強く、我慢強くないとできない」と思われがちです。会津坂下町チームは監督・コーチ陣をはじめ、町教育委員会を中心に町陸上競技協会、坂下走友会など、多くの仲間が支え、つらい中にも楽しく親しみやすいスポーツ環境づくりを目指して運営しています。ぜひ、ふくしま駅伝会津坂下町チームに力をお貸しください。



～スポーツの基本となる『走ること』の楽しさを伝えたい～

バンビランニングクラブ 参加者募集中！



文部科学省が実施している「体力・運動能力調査」によれば、子どもの体力・運動能力は昭和60年から低下してきたと言われています。

そこで、スポーツクラブバンビでは『バンビランニングクラブ』を立ち上げます。

スポーツの基本となる『走ること』の重要性を伝え、子どもの体力・運動能力の向上はもちろん、スポーツをするための時間・場所・仲間を確保し、『走ること』の楽しさを伝える目的で開催しますので、参加お待ちしております。

◇活動時期：6月20日（土）～10月までの期間、月2回開催（第1・3土曜日 午前9時30分～11時）

◇活動場所：坂下南小学校グラウンド ほか（ランニングができる会津管内の公園）

◇活動内容：①スポーツの基本である『走ること』の楽しさを伝える。

②基本的体力を養うために遊び（昔遊び・鬼ごっこ）などを含んで実施します。

③クラブを通じた仲間づくりや団体でのルールを教えます。

④10月18日（日）のあいづばんげ『いにしえ街道』マラソン大会に参加します。

◇対象定員：小学3～6年生で先着20名

◇参加費：バンビの会員登録（年会費：2,500円）が必要です。

また、活動費として1,500円いただきます。

※すでにバンビ登録している会員は活動費のみを集めます。

◇準備品：運動しやすい服装・タオル・飲み物などを持参してください。

◇申込方法：申込用紙を準備していますので、下記事務局までお越しください。



【問い合わせ先】 特定非営利活動法人スポーツクラブバンビ（町民体育館内） ☎ 83-2301
教育課 社会文化班（中央公民館内） ☎ 83-3010



バンビイデー

5月27日(水)に開催されました「バンビイデー」では、早朝から夜まで多くの町民の方々が様々な運動に取り組み、合計で4408人(5月28日現在)の方がバンビイデーに参加してくれました!(参加率27.08%)

各地域では、昨年までのチャレンジデーで築かれた地区の取り組みを継続し、地区民の絆づくりの場にもなっています。これからもバンビイデーをきっかけに、自分の健康と向き合い、日頃から健康づくりや運動をしていきましょう!
ご協力ありがとうございました!



- ① 古坂下(ラジオ体操)
 - ② 大江(ラジオ体操)
 - ③ 金上(ゴミ拾いウォーキング)
 - ④ 沼越(ウォーキング)
 - ⑤ 見明(ナイトウォーキング)
 - ⑥ 塔寺(ラジオ体操)
 - ⑦ 気多宮(ウォーキング)
 - ⑧ (株)佐藤電設(クリーンウォーク)
- ※バンビイデーの取組み一例です。



坂下と越後の交流

《間瀬大工》

「親が木を植え、息子が金を蓄え、孫が建てる」と言われるほど、昔の人は長期計画で家を造っていました。そのため、建築資金もかかりましたが、百年、二百年と長持ちしました。また、そこに暮らす人たちには、思い出と思入れがあります。人が家を造り、家が人を育てるのです。

全国には、「飛驒の匠」など出身地の地名を冠に持つ大工がいます。会津では、「越後大工」が有名です。こうした人たちは農閑期に出稼ぎする大工集団で、「越後大工と常磐の鳥は、いつも春来て秋帰る」ということわざが残っているように、田植えや稲刈りの繁忙期には家に帰り、それが済むと再び大工として出稼ぎ地に戻っていました。

越後大工といっても、柏崎大工や出雲崎大工、間瀬大工などいくつかの出身地に分かれ、会津には間瀬大工が多くいたようです。

冠名の間瀬は、新潟市岩室町（旧西蒲原郡岩室村）の日本海に面した

集落の名で、南に吉田町、東は弥彦村に接しています。同姓が多く、集落の三分の一が「田中」姓で、柏木・立島・石塚・幸村・阿部と続きます。

岩室町の資料『間瀬郷土史』には、「天正年間に能登方面からの移住があり、次いで加能方面より名工が来て大工をしたのが当村大工職の始めとなったと伝えられています。徳川初期にはじまる大工職は堂宮大工として世に知られ、文化文政期には最も宣伝されましたが、大工といえは会津に働きに行くこと決まった状態になり、「間瀬大工」とまで言われるようになった」とあります。

新潟県立文書館所蔵の「慶応二年」の間瀬地区関係資料には、この年に

出稼ぎに出た多くの大工職人が記されており、坂下町には東原に二人、開津に二人の名前が記されています。どこの家を建てたのでしょうか。

『会津坂下町史民俗編』や『会津坂下町の伝説と史話』などには、大徳寺（牛沢）が善右衛門という間瀬大工によって建てられたことが記録されています。同じ棟梁が中政所の住家を建てた記録も残っております。江川和宏家（上金沢）からも間瀬大工が関係する建物であるとの一報をいただきました。江川家には天保八年に建ったことがわかる墨書の板図が残っています。

▼問い合わせ先

町史編さん室 ☎83-3010

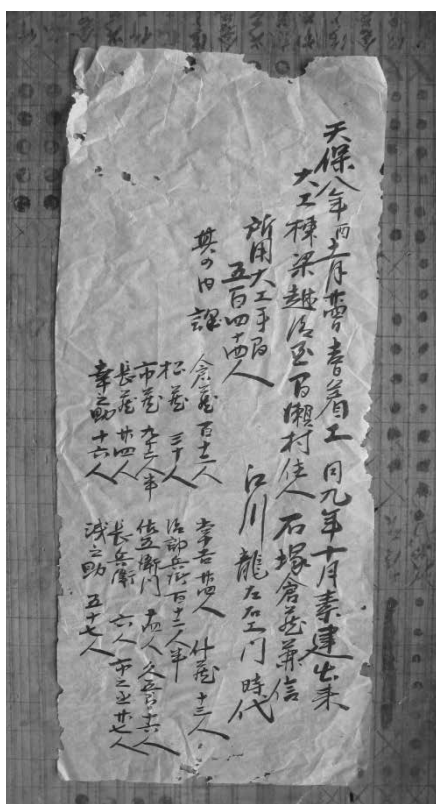

写真：江川和宏家
天保8年墨書銘の板図

五浪美術記念館より

6月8日（月）～7月3日（金）までは、展示替のため休館となります。7月4日（土）より『三浦麻梨乃展』を開催します。小動物の銅版画作品などを展示しますので、ぜひご来館ください。

※■は休館日です。

6月の開館日						
日	月	火	水	木	金	土
	1	2	3	4	5	6
7	8	9	10	11	12	13
14	15	16	17	18	19	20
21	22	23	24	25	26	27
28	29	30				

7月の開館日						
日	月	火	水	木	金	土
			1	2	3	4
5	6	7	8	9	10	11
12	13	14	15	16	17	18
19	20	21	22	23	24	25
26	27	28	29	30	31	

▼問い合わせ先 教育課 社会文化班 ☎83-3010

ばんげの味が育てる その66 おいしい楽しい健やかライフ



～会津坂下町商工会青年部の取り組み～

昨年度は、『地場産品をもっと知ろう』をテーマにワークショップを行いました。当町には様々な特産品がありますが、私たちはそうした特産品に日常的に囲まれており、その違いに気づきにくくなってきています。

私たちが会津坂下町商工会青年部は、様々な業種が集まる青年団体です。



地元のもの
を間違えるはず
ないよね！！

そこで、他の地域の商品と比較することで、地場産品への理解を深めることができました。米、日本酒、そば、馬肉、地野菜、牛乳の計6品を他地域のもの食べ比べて、地場産品の良さを再確認しました。



今年度の活動予定

当青年部と交流のある「鹿児島市」と「道の駅あいづ」との双方の特産品の販売を予定しており、進めているところです。他地域の食に興味をもってもらうことが、地元の食に興味をもってもらう一助になればいいと思っています。こういった事業を通して、一人でも多くの方に会津坂下町の食について考え、興味をもっていただければ幸いです。

これからも青年部活動が、地域経済の発展に繋がるようにみんなで力を合わせて頑張ります。

☆☆6月19日 食育の日・家庭料理の日☆☆

材料4人分

- ・ごはん茶碗 4杯
- ・桜えび 大さじ4
- ・玉ねぎ 2/3個
- ・にんじん 1/2本
- ・青のり 少々
- ・油 少々
- ・昆布茶(粉末) 小さじ1
- A { しょうゆ 小さじ4
- ・酒 大さじ2

桜えびごはん

～作り方～

- ① 玉ねぎ、にんじんはみじん切りにする。
- ② フライパンに油と桜えびを入れて熱して、香りがでたら玉ねぎ、にんじんを加えて炒める。
- ③ ②にAの調味料と、ごはんを加えて軽く炒める。
- ④ ③を器に盛ったら、青のりをかけて完成。

【1人分 約210kcal、塩分 0.7g】



認定農業者会より～6月出荷予定の野菜～

さやいんげん、きゅうり、トマト、ほうれん草、小松菜などの葉物

【問い合わせ先】 健康管理センター ☎ 83-1000

☆新着本の紹介☆

[本のタイトル]	[著者名]	[出版社]
◇新しい会津古代史	鈴木啓/著	歴史春秋出版
◇火花	又吉直樹/著	文藝春秋
◇過ぎ去りし王国の城	宮部みゆき/著	KADOKAWA
◇ナイルパーチの女子会	柚木麻子/著	文藝春秋
◇不思議駄菓子屋銭天堂；3	廣嶋玲子/作	偕成社
◇空へ	いとうみく/作	小峰書店
◇失われた6つの物語（ガフルの勇者たち）	キャスリン・ラスキー /作	KADOKAWA

☆ほかにも新着本がまだまだありますので、ぜひ図書室へお越しください。

☆おすすめの新书推荐☆

物語	『アナと雪の女王：愛されるエルサ女王』	ノンフィクション 『頂点への道』	小説 『誓約』
	エリカ・デイビッド/文 KADOKAWA		
		錦織圭、秋山英宏/著 文藝春秋	葉丸岳/著 幻冬舎
	アレンデール王国のなかよし姉妹、エルサとアナ。氷で閉ざされた国に夏がもどり楽しい毎日。「アナと雪の女王」その後の物語。	テニスに出会った日からこれまでの苦悩と決意。錦織選手自身がブログでつづってきた軌跡を単行本化した本です。	過去の罪を悔い改め生きてきた男につきつけられる約束。罪とは何か、償いとは何かを問いかける長編ミステリー。

《ソロブチミスト文庫おすすめ本》

☆ご寄付いただきました☆

国際ソロブチミストばんげ様より、児童図書購入費としてご寄付いただきました。子どもたちのために、児童図書を購入させていただきました。ありがとうございました。

『エレノア・ルーズベルト（学修漫画世界の伝記NEXT）』



よしまさこ/漫画

集英社

アメリカのファーストレディとなり、不況や人種差別などの問題に立ち向かい、国連代表のひとりとして世界のためにつくした女性です。

星座神話と星空観察（子供の科学・サイエンスブックス）』



沼澤茂美、脇屋奈々代/著
誠文堂新光社

夜空にかがやく星座の神話をわかりやすく紹介する入門書。初めて星空観察をする人のために星座を探すコツも紹介しています。

あづま号図書貸出開始のお知らせ

今春も、県立図書館の移動図書館『あづま号』より、約500冊の本を借受けしました。さまざまなジャンルの本がありますので、ぜひご利用ください。

《あづま号図書おすすめの本》

☆小説『杉下右京の密室』

碓卯人 著
朝日新聞出版



☆物語『魔女のシュークリーム』

岡田淳 作・絵
BL出版



絵本のひろば

場所：中央公民館和室
日時：6月29日（月）
午前9時～正午

図書室からのお願い

梅雨の季節、雨などで本を濡らさないようにご注意願います。また、冷たい飲み物を一緒にかばんに入れておくと、ボトルの外に出来た水滴で本を濡らしてしまうこともありますのでお気をつけください。

図書室利用時間のご案内

開館時間 午前8時30分～午後5時
木曜日のみ午前8時30分～午後7時
（毎月第2火曜日は定休日）





まちの話題



齋藤町長のスマイルトーク

新しい風



みなさんは、町を訪れた方から町の自慢できるところを尋ねられたとき、自信を持ってすぐに答えることができるでしょうか。会津人は奥ゆかしさを持つ半面、情報発信があまり得意ではないといわれています。

町では、6月から地域資源や特産品のPRなどに取り組んでいただく、地域おこし協力隊（物産コーディネーター）1名をお迎えしました。

地域おこし協力隊は、人口減少や高齢化などの課題を抱える地方自治体が都市地域から住民を受け入れ、地域おこし活動や農林水産業、住民の生活支援などに従事してもらい、その地域への定住・定着を図る取り組みとして注目されています。

地域の活性化には、若者（熱意）・よそもの（新たな視点）・ばかもの（アイディアマン）の存在が必要だといわれています。地域おこし協力隊という新しい風がみなさんの身近なところで吹き始めました。地域おこし協力隊といっしょに、ふるさとを再認識し、地域の宝を大切にしながら、会津坂下町を全国に売り込むためのもう一步を踏み出しましょう。

※地域おこし協力隊の活動については、7月号以降で詳しくお知らせします。

こくほえいち 小久保栄一さん（天屋） 社会福祉功労者県知事表彰

5月14日、県が発表した今年度の各種功労者知事表彰の表彰式が福島市で行われ、平成6年以来20年余りにわたり保護司として地域の犯罪予防活動や社会福祉の向上に寄与した功績をうけて、小久保栄一さんが社会福祉功労者に表彰されました。小久保さんは今回の表彰について「周囲の方々の支えがあって今まで続けていくことができました。来年の定年まで今後も精一杯頑張っていきます。」と喜びと抱負を述べました。



道の駅あいづへ 標高碑の寄贈



福島県測量設計業協会より、道の駅「あいづ湯川・会津坂下」へ標高の石碑が寄贈されました。

標高碑の幅は45cm、厚さ20cm、高さ35cmであり、黒御影石でできています。

標高碑には、道の駅の標高184.90mと、緯度、経度も記されています。

標高は磐梯山の約10分の1程度となります。正面入口の時計柱の横に設置されましたので、道の駅にお立ち寄りの際には、会津盆地を見渡しながら、ぜひご覧ください。

みとみなめ 故三富要氏が 旭日単光章を受章

元町議会議員の故三富要氏が、平成27年2月11日付けで、旭日単光章を受章されました。

平成8年から20年まで、議会運営委員長をはじめとする要職に就任され、3期12年のながきにわたり、何よりも住民目線を重視し、町の発展のためにご尽力されました。

4月24日に町長室で、奥様の三富八千代さんに勲章が伝達され、「このたびの叙勲に対し、大変感謝申し上げます。ありがとうございます。」とお礼を述べられました。

※旭日単光章は、各分野で顕著な功績のあった方で、基準を満たす方に贈られるものです。

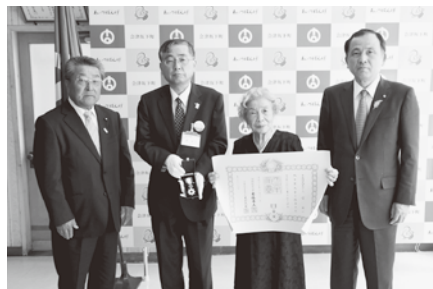

まちの話題



坂下南・坂下東幼稚園 さつまいも苗植え



AR

坂下南幼稚園



5月13日に坂下南幼稚園、5月21日に坂下東幼稚園でさつまいもの苗植えが行われ、年長組の子どもたちが一人一本ずつ苗を植えました。さつまいもの他に、坂下南幼稚園ではトマト、ピーマン、かぼちゃ、ナス、坂下東幼稚園では落花生が植えられ、苗植えを終えた子どもたちは「おいしい野菜ができますように！」と自分たちで植えた野菜の成長を楽しみにしている様子でした。



坂下東幼稚園



大運動会

5月23日、坂下南・坂下東小学校の両校で大運動会が盛大に開催されました。紅白代表リレーや綱引き、騎馬戦など、児童たちは競技にも応援にも熱の入った様子で、多くの声援や喜びの音が校庭に響き渡りました。

坂下南小テーマ

深い絆と強い心 紅白団結！ 南小大運動会！



AR

坂下東小テーマ

もえる！ かがやけ！ 紅組・白組！ ゴールに向かって走りぬけ！



AR



まちの話題

結婚60周年祝の表彰

町では、例年敬老会の席上、金婚祝のご夫婦とともに、結婚60周年祝のご夫婦の表彰を行っています。人生80年の時代を迎えたとはいえ、夫婦そろって結婚60年の記念すべき年を迎えることは誠に喜ばしいことです。

町を挙げてお祝いしたいので、該当する方はぜひお申し込みください。

▼表彰該当要件

- ①昭和30年1月1日～同年12月31日までに結婚したご夫婦
- ②会津坂下町民であるご夫婦

▼受付期間

8月27日（木）まで

※賀詞、記念品などの準備のため期間厳守とさせていただきます。受付期間終了後の申込者は、次年度に表彰となります。

▼申込方法

下記の申込用紙に必要事項を記入し郵送または持参してください。

▼申し込み・問い合わせ先

生活課 福祉健康班
 社会福祉係（③番窓口）
 ☎ 84-1522
 〒969-6592
 会津坂下町字市中三番甲3662

坂下中学校柔道部 マルちゃん杯全国大会出場

5月22日、坂下中学校柔道部が平成27年度マルちゃん杯全国大会出場の報告に町役場を訪れました。坂下中学校柔道部は5月10日に岩手県で行われた東北大会で優勝し、さらに3年生の佐々木海翔くんが最優秀選手に選ばれました。主将の手塚隆之介くんは「全国大会まで基礎の練習からしっかり取り組み、全国優勝を目指したいです。」と9月22日に東京武道館で開催される全国大会へ向けての意気込みを述べました。



坂下南・坂下東幼稚園で 交通安全教室開催



坂下南幼稚園



4月24日に坂下南幼稚園、4月22日に坂下東幼稚園で、保護者も参加しての交通安全教室が開催されました。坂下警察署職員から「道路を横断する際には右、左を確認して、手を挙げて横断してください。」と説明を受けると、園児たちは元気良く返事をして話を聞いていました。

交差点では、保護者と手をつなぎ、通行する車に分かるようにしっかり手を上げて横断していました。



坂下東幼稚園



結婚60周年祝 申込用紙

	氏名	年齢	電話番号	
夫		歳		
妻		歳	結婚年月日	昭和30年 月 日
住所	会津坂下町			

募集

協働によるまちづくり推進事業の2次募集について

「生まれて良かった。住んで良かった」と心から思えるまちづくりのために、公益的な事業を実施する団体に対して、事業費を支援します。

▼補助限度額

1団体1件につき10万円（食料費・人件費は対象外）

▼募集期間 6月30日（火）

▼対象団体

公益活動を実施する団体、行政区など

▼対象事業

公益的な活動であり、まちづくりを担う人材育成、地域交流、地域課題に対応した活動事業（従来からの活動や営利目的の活動、他に補助金などを受けている活動は対象外）

※審査委員会が審査し、対象事業を選定します。

▼補助期間

原則1年ですが、3年を限度に継続を認める場合があります。

▼申し込み・問い合わせ先

政策財務課 政策企画班
☎84-1504

まちづくりセンター
☎84-2135

※申請書類も置いてあります

青少年ボランティア募集!

夏休みや土日にボランティアに参加してみませんか?

▼対象者・募集方法

○町内中学校・高等学校の生徒に6月中旬までに学校を通して募集用紙を配布しますので、応募ください。

○町内在住で町外の学校に通学している生徒は中央公民館へお問い合わせください。

※町内・町外とも随時受け付けます。

▼問い合わせ先

中央公民館 ☎83-3010

健康・子育て

児童手当現況届の提出を忘れずに

毎年6月に、6月1日現在の状況を記載した児童手当現況届を提出していただき、町が受給要件を確認します。この届出をしないと、6月以降の手当を受けれなくなりしますので、忘れずに届出をしてください。なお、現況届の用紙は既に郵送しています。

▼提出期限 6月30日（火）

▼提出先

子ども課 子ども支援班（南分庁舎1階）
☎84-3712

6月10日（水）は児童手当の支給日です

今回支給されるのは、平成27年2月～5月の児童手当です。個別に振込通知はしませんので、通帳記帳によりご確認ください。

▼問い合わせ先

子ども課 子ども支援班
☎84-3712

献血にご協力ください

私たちの体の中を流れている血液は、生きている細胞であり、長い期間にわたって保存することができません。また、人工的につくることはできません。輸血に必要な血液をいつでも十分に確保しておくためには、絶えず誰かの献血が必要になります。町民のみなさまの温かいご協力をお願いします。

▼実施日 6月11日（木）

▼場所・時間

○JA会津みどり坂下総合支店
午前9時30分～正午

○坂下厚生総合病院
午後2時～5時

▼対象者

①16～69歳の方

※65歳以上の方は60～64歳までに献血経験のある方

②体重 男性45kg以上の方
女性40kg以上の方

③過去に輸血を受けた経験がなく、現在健康な方

▼問い合わせ先

健康管理センター
☎83-1000

全国一斉「子どもの人権110番」強化週間の実施

法務省人権擁護局と全国人権擁護委員連合会は、6月22日（月）から6月28日（日）までの7日間、全国一斉「子どもの人権110番」強化週間として、いじめや嫌がらせ、虐待、体罰など、子どもの抱える人権問題について、電話相談を実施します。相談は、人権擁護委員及び法務局職員が応じます。秘密は守られます。お気軽にご相談ください。なお、強化週間の期間以外の日（土・日・祝日を除く）においても、午前8時30分から午後5時15分まで、相談に応じていますので、ご利用ください。

▼期間

6月22日（月）～28日（日）

▼時間

午前8時30分～午後7時
ただし、6月27日（土）・28日（日）は、午前10時～午後5時

☎0120-007-110
（フリーダイヤル）

▼問い合わせ先

福島地方法務局人権擁護課・福島県人権擁護委員連合会
☎024-534-1994

年間契約も受付中

広報紙自らの財源を生み出すため、「広報あいづばんげ」と「会津坂下町ホームページ」に『有料広告』を掲載しています。

只今、平成27年度分の掲載広告を募集しています。

年間通しての掲載には割引引きもありますので、ぜひこの機会にご検討ください。

有料広告募集中!

★広報あいづばんげ 縦42mm×横171mm 20,000円
縦42mm×横84mm 10,000円

★会津坂下町ホームページ(バナー広告) 10,000円

※ 料金は、1か月の金額です。
(年間契約の場合、割引有り)

暮らし

農業者年金受給者の方へ

「農業者年金受給権者現況届」の用紙が5月下旬に送付されていますので、氏名・生年月日・住所をご記入のうえ（印鑑は必要ありません）、忘れずに提出をお願いします。

提出がされない場合は、年金の支払いが差し止めとなってしまいますのでご注意ください。

提出場所

農業委員会事務局（役場2階）
生活課戸籍環境班（役場1階）

提出期限

6月30日（火）

問い合わせ先

農業委員会
☎84-1534

原発事故に伴う東京電力による立木賠償について

福島県第一原子力発電所事故に伴う森林の賠償が始まります。

対象

○しいたけ原木の出荷が制限されている広葉樹

○針葉樹（次の条件を全て満たす場合）

条件

○平成23年3月11日時点で所有していたこと

○所有している森林に1筆以上広葉樹林があること

○平成23年3月11日時点で、その広葉樹が20年生以下であること

その他

○受付は6月以降開始予定
○固定資産課税明細書をご準備ください。

問い合わせ先

会津若松地方森林組合
☎26-2355

第29回しあわせ金婚夫婦表彰について

結婚して50年、ご夫婦が力を合わせて良き家庭をつくり、地域社会に貢献し、今日の豊かな社会を築き上げた功績は誠に大きなものがあります。こうしたご労苦に対し、金婚を迎えるご夫婦に表彰状と記念品を贈り祝福します。

※本年は昭和40年に結婚し、金婚式を迎えるご夫婦が対象となります。また、それ以前に結婚され、まだ金婚表彰を授与されていないご夫婦も該当となります。

※対象となられる方は自己申告制度でのお申し込みとなります。

申込期限

7月10日（金）

申込先

会津坂下町老人クラブ連合会（保健福祉センター社会福祉協議会内）

▼表彰 町敬老会の席上で表彰します。

問い合わせ先

社会福祉協議会
☎83-13368
生活課 福祉健康班（③番窓口）
☎84-1522

県民アンケート調査を実施します

福島県は、地域創生に関する計画策定のため、次によりアンケート調査を実施します。

無作為抽出により該当された方には、福島県よりアンケートが郵送されますので、ご協力をお願いします。

アンケート実施時期

6月郵送予定

調査内容

結婚等意識調査

対象者：18歳～49歳の方

定住意識調査

対象者：5年以内に県外から本町へ転入された世帯主の方

催し・講座

第2回ばげ・まちなかせミナール

知りたかったあんなこと、こんなこと・・・お店の方が教えてくれる！

町内の各小売店で無料（一部材料代がかかる講座があります。）のミニ講座を開催します。詳しくは、6月13日（土）の

新聞折り込みチラシをご覧ください。

期間

6月20日（土）～7月20日（月）

問い合わせ先

会津坂下町商工会
☎83-3139

御田植祭開催日程

御田植祭を左記のとおり開催します。

日程

○7月6日（月）
七夕書道展

○7月7日（火）
早乙女踊り・神輿渡御・山車巡行

○7月8日（水）
御田植祭実行委員会
（会津坂下町観光物産協会）
☎83-2111

○7月9日（木）
御田植祭実行委員会
（会津坂下町観光物産協会）
☎83-2111

○7月10日（金）
御田植祭実行委員会
（会津坂下町観光物産協会）
☎83-2111

○7月11日（土）
御田植祭実行委員会
（会津坂下町観光物産協会）
☎83-2111

○7月12日（日）
御田植祭実行委員会
（会津坂下町観光物産協会）
☎83-2111

○7月13日（月）
御田植祭実行委員会
（会津坂下町観光物産協会）
☎83-2111

○7月14日（火）
御田植祭実行委員会
（会津坂下町観光物産協会）
☎83-2111

○7月15日（水）
御田植祭実行委員会
（会津坂下町観光物産協会）
☎83-2111

○7月16日（木）
御田植祭実行委員会
（会津坂下町観光物産協会）
☎83-2111

○7月17日（金）
御田植祭実行委員会
（会津坂下町観光物産協会）
☎83-2111

○7月18日（土）
御田植祭実行委員会
（会津坂下町観光物産協会）
☎83-2111

○7月19日（日）
御田植祭実行委員会
（会津坂下町観光物産協会）
☎83-2111

○7月20日（月）
御田植祭実行委員会
（会津坂下町観光物産協会）
☎83-2111

○7月21日（火）
御田植祭実行委員会
（会津坂下町観光物産協会）
☎83-2111

○7月22日（水）
御田植祭実行委員会
（会津坂下町観光物産協会）
☎83-2111

○7月23日（木）
御田植祭実行委員会
（会津坂下町観光物産協会）
☎83-2111

○7月24日（金）
御田植祭実行委員会
（会津坂下町観光物産協会）
☎83-2111

○7月25日（土）
御田植祭実行委員会
（会津坂下町観光物産協会）
☎83-2111

○7月26日（日）
御田植祭実行委員会
（会津坂下町観光物産協会）
☎83-2111

○7月27日（月）
御田植祭実行委員会
（会津坂下町観光物産協会）
☎83-2111

○7月28日（火）
御田植祭実行委員会
（会津坂下町観光物産協会）
☎83-2111

○7月29日（水）
御田植祭実行委員会
（会津坂下町観光物産協会）
☎83-2111

○7月30日（木）
御田植祭実行委員会
（会津坂下町観光物産協会）
☎83-2111

秋まつり開催日程

平成27年度秋まつりは、9月第3土・日曜日がお彼岸にあたりますので左記の開催日程となります。

日程

○9月12日（土）宵祭り

○9月13日（日）本祭り

問い合わせ先

会津坂下町観光物産協会
☎83-2111

会津坂下町地域づくり講演会「柳澤秀夫氏講演会」 ～国際報道の現実～

会津若松市出身で元NHK解説委員長柳澤秀夫氏を迎え、講演会を開催しますので、ぜひお聞きください。海外で特派員や支局長を歴任し、帰国後はNHK解説委員に就任し中東情勢を担当し、様々な番組に出演。現在は『あさイチ』に出演中！

日時

6月27日（土）午後2時

場所

中央公民館 大研修室

※詳細については、役場・コミセンなどのポスター・チラシをご覧ください。

問い合わせ先

中央公民館
☎83-3010

注意

会津坂下消防署より

火災からあなたの命を守る
住宅用火災報知器

▼火遊び注意!

子どもの火遊びによる火災が全国で多く発生しています。また、これから夏の行楽シーズンを迎え、屋外で遊ぶことが多くなります。特に、花火など火を使用するときには、正しい火の取り扱い方や後始末の方法を知らない、火災や事故につながる恐れがあります。取り扱いは十分注意し、次の決まりを守りましょう。

▼5つの決まり

- ①風の強い日には花火をしない。
- ②周りに燃えやすいものがない安全な場所で行う。
- ③子どもだけでは遊ばせない。
- ④水の入ったバケツなどを用意する。
- ⑤近所の家に迷惑にならないよう気を付ける。

※花火の使用するライターやマッチなどは、子どもが興味本位で使用し、火災に至るケースがありますので、喫煙される方も含めて、子どもの手が届かないよう管理には十分注意してください!!

▼問い合わせ先

会津坂下消防署 ☎83-4100

会津坂下警察署より

悪質商法にあわないために

最近、新聞などのニュースでよく目にする、株や事業投資などの金融商品名目の詐欺について紹介します。

詐欺の手法は、投資会社などを名乗る者が突然電話をかけてきて、「将来有望な会社の株を購入しませんか。必ず儲かりますよ。」などと、架空の株取り引きを勧誘したり、「海外の事業に投資しませんか。高い配当金がもらえ、元本も保証されますよ。」などと、存在しない事業への投資話などを持ちかける手法が多くみられます。

中には、過去に同様の被害にあった方に対して、「被害金を取り戻してあげますよ。」などと勧誘することもあります。

悪質商法の被害にあわないためのポイント

- ◎ キーワードは、「悪質業者は、う・そ・つ・きー!」
 - ① うまい話を信用しない!
 - ② うまい話、絶対もうかる話には、必ず大きな落とし穴!
 - ③ そうだんする!
 - ④ ひとりで判断せず、家族・知人・相談機関に相談を
 - ⑤ つられて返事をしない! すぐに契約しない!
- 悪徳業者は、言葉巧みにすぐに契約するようにせまっています。

会津坂下町内街頭犯罪等発生状況(平成27年4月末現在)

区分	管内	会津坂下町	区分	管内	会津坂下町
強盗			自販機ねらい		
空き巣ねらい			車上ねらい	1	1
忍び込み			ひったくり		
事務所荒し			部品ねらい		
出店荒し			強制わいせつ		
自動車盗			街頭犯罪合計	1	1
オートバイ盗			その他刑法犯等	23	20
自転車盗	1	1	全刑法犯	26	23

⑥ きっぱり! はっきり! 断る!
あいまいな返事をせず、キッパリ! ハッキリ! 断る!

▼問い合わせ先

会津坂下警察署 ☎83-3451



国勢調査が実施されます!

平成27年10月1日現在で国勢調査が実施されます。国勢調査は、国内の人口や世帯の実態を明らかにするために、日本に普段住んでいるすべての人を対象として行われる重要な調査です。

今回の国勢調査では新たにパソコンやスマートフォンからも回答できるオンライン調査が取り入れられ、従来の調査に比べると回答する際の負担が少なくなります。

調査を進めるにあたってはみなさまのご協力が不可欠となりますので、どうぞよろしくお願いします。

今後、広報誌では国勢調査の実施に関する情報を順次掲載していきます。ぜひご覧ください!

【問い合わせ先】政策財務課 政策企画班 ☎84-1504



(株) あいづダストセンター

事業系一般廃棄物・粗大ごみ等
廃棄物のことならお気軽にご相談ください

□本社/会津若松市神指町大字南四合字オノ神 461
□事業所/柳津町大字藤字鶴ヶ峯 4330-23

TEL 0242-36-5351
TEL 0241-42-2890



お知らせ版 information

注 意	○申し込みは原則、土・日・祝日を除く 午前8時30分～午後5時15分
	○費用・料金等の記載のないものは無料
	○「申込」の記載があるものは事前に申し込みが必要

事業名	日時	開催場所 申込・問い合わせ先	備考
すこやかキッズ	6月11日(木) 午前10時～ 11時30分	場 健康管理センター 問 ☎ 83-1000	対 0～2歳の子どもと保護者 持 オムツ・ミルク・飲み物・バスタオル 内 ふれあい遊び・ベビーマッサージ ※予防接種前後24時間はベビーマッサージ ができませんのでご注意ください。
	6月25日(木) 午前10時～ 11時30分		対 2歳～幼稚園入園前の子どもと保護者 持 オムツ・飲み物 内 工作「牛乳パックで何ができるかな？」 他
	7月9日(木) 午前10時～ 11時30分		対 0～2歳の子どもと保護者 持 オムツ・ミルク・飲み物 内 ふれあい遊び
入園前のお子さん 幼稚園に 遊びに来てね♪	6月17日(水) 午前9時30分 ～11時30分 幼稚園の友だちと 楽しく 遊びましょう	場 坂下南幼稚園 問 ☎ 83-2410 坂下東幼稚園 ☎ 83-8590 それぞれの地区のお子さん を受け入れます。	対 町内在住の未就園のお子さんです。 期 今年度2回目の園開放になります。 《注意事項》 ○南幼稚園は、旧金上小学校の仮園舎で行い ます。 ○ご家族の方の付き添いをお願いします。 ○動きやすい服装でおいでください。 ○食べ物やおもちゃは持ってこないでください。
司法書士・ 土地家屋調査士 による 法律相談会	7月2日(木) 午前9時30分 ～正午	場 町民体育館 問 生活課戸籍環境班 ☎ 84-1500 坂下コミュニティセンター ☎ 83-0522	内 財産、土地家屋問題などに関する困りご との相談に応じます。
わくわく☆ ドキドキ☆ 楽しい広場 (保育所開放日)	7月7日(火) 午前9時～11時	場 ばんげ保育所 問 ☎ 83-3202	対 町内在住の小学校入学前のお子さんです。 内 ☆七夕まつり会と一緒に参加しませんか？ お星さまに願いが届きますように… ※飲み物は、各自持参してください。
人権・行政 合同相談会	7月7日(火) 午前10時 ～午後3時	場 町民体育館 問 生活課戸籍環境班 ☎ 84-1500 坂下コミュニティセンター ☎ 83-0522	内 暴力をふるわれたなど、人権に関するこ とや行政に関する苦情等への相談に応じ ます。

場=場所 問=問い合わせ 内=内容 期=期日 費=参加費 対=対象者 申=申込

健康診査を受けると出費を減らせる!?

「健診を受けましょう!」とよく言われます。多くの方が健診を受ければ、家計の出費を減らすことにも結び付けられる理由を考えてみましょう。



- ① 健診を受ける。(“無料”で受けられます!一部負担して頂くものもあります。)
- ② 健康状態(の推移)を把握できる。(毎年受診することが大事です。)
- ③ 将来発症しそうな疾病の予防や疾病の重症化を予防できる。
- ④ 疾病予防により、治療費や薬代を減らせる。【出費の減】
- ⑤ 治療費や薬代などの医療費が減るので、国保税も抑えられる。【出費の減】

必ずしもこのとおりになるとは限りませんが、考え方としては十分成り立つのではないのでしょうか。

「健診なんか受けなくても定期的に通院しているから大丈夫だ。」「病気になったら病院に行けばいい。」とはよく耳にする話です。しかし、定期的な通院だけでは見つけれないことがあるばかりか、気がついたら大病を患っていた・・・なんていうことも多々あるようです。

一方で、「医療費が高いなあ。」「国保税もっと安くないかなあ。」との声もよく耳にします。「健診は時間がかかるし、面倒くさくて受診したくない。」というのも正直な気持ちとして理解できます。しかし、健康を損ねて改めて“健康のありがたさ”を実感するということが少なくありません。当たり前のことだと感じてしまいがちな健康を、少しでも長く、少しでも良い状態で保つことは、豊かな人生を送る上では不可欠なことです。その上、出費も抑えられるようになればこんなにいいことはありませんよね。

昨年から、全国的に健診・医療・介護のデータを蓄積して分析できるシステムが稼働するようになり、健診を定期的に受けて頂くことで、健診結果データなどを蓄積して、疾病の予測や重症化を予防する環境が整いつつあります。健診と医療の情報を関連付けて詳しく分析することにより、これに基づく保健指導をより効果的・効率的に行えるようになってきました。健康的な生活を長く送ることができるよう、町民のみなさんと町とで一緒に取り組みましょう。



7月から総合健(検)診が始まります。特定健康診査は希望の有無に関わらず、すべての国民健康保険加入者が対象となります。年に1度の健診の機会ですので、忘れずに受診しましょう。

定期的に通院している方も、そうでない方も、健康を保持して豊かな生活を送られるように、ぜひ健診を受けましょう!

戸籍の窓口

4/21 ~ 5/20届出分

お誕生おめでとう

地区	名前	(保護者)
鉄砲町	白井 悠翔	(孝 貴)
新町	石井 宗佑	(和 範)
新町	新井田 想	(篤)
青津	芥川 紗耶	(衛)
新栄町	佐藤 頼斗	(修 一)

哀悼の意を表します

福原	千葉 清一	(75歳)
桜木町	齋藤 タカ	(95歳)
茶屋町	蓮沼 明	(77歳)
立川	二瓶 ミサヲ	(97歳)
古坂下	遠藤 弘也	(53歳)
青木	佐藤 豪志	(82歳)
原	村岡 秀一	(73歳)
鉄砲町	赤城 ウタ子	(95歳)
御池田	二瓶 清喜	(88歳)
勝方	渡部 和子	(85歳)
津尻	上野 峯子	(97歳)
村田	渡部 勉	(82歳)
古坂下	小沼 格治	(67歳)
蛭川	荒明 イチ子	(83歳)
束原	木村 昭子	(86歳)
洲走	田部 義一	(42歳)
牛沢	星 和雄	(85歳)

※ 掲載を希望されない方は「戸籍の届書」を提出する際に、戸籍の担当に申し出てください。

町の人口と世帯 (5月1日現在)

人口	16,276人 (- 24)
男	7,775人 (- 16)
女	8,501人 (- 8)
世帯数	5,447戸 (+ 17)

6月の保健ガイド



健康管理センター ☎83-1000

6月13日(土) ~ 7月14日(火)までの情報をお知らせします。

乳幼児健康診査

場所 健康管理センター
持参品 母子健康手帳・乳幼児健康管理手帳
受付時間 午後1時~1時20分

事業名	月日	対象者
4か月児	7月7日(火)	平成27年2月15日 ~ 3月14日生
10か月児	7月14日(火)	平成26年8月・9月生
1歳6か月児	7月10日(金)	平成25年12月・平成26年1月生
3歳6か月児	6月19日(金)	平成23年12月・平成24年1月生

むし歯予防フッ素塗布

場所 健康管理センター
持参品 母子健康手帳・フッ素塗布受診券
受付時間 午後1時~1時20分

事業名	月日	対象者
1歳	7月3日(金)	平成26年4月・5月生
2歳		平成25年6月・7月生
3歳		平成24年6月・7月生
4歳		平成23年8月・9月生

休日救急診療当番

※ 変更になる場合があります。

6月21日(日)	荒井医院	☎83-2224
6月28日(日)	遠山眼科医院	☎83-2011

救急病院

坂下厚生総合病院 ☎83-3511

【役場周辺】

月日	数値
5月1日	0.075
4月1日	0.072
3月1日	0.065
2月1日	0.039
1月1日	0.031

【学校等における測定結果 (5月8日)】

マイクロシーベルト/時

調査地点	数値	調査地点	数値
坂下中学校	0.084	坂下南幼稚園	0.143
坂下南小学校	0.115	坂下東幼稚園	0.103
坂下東小学校	0.103	ばんげ保育所	0.071
託児ルームもみの木	0.068	えくぼ遊育園	0.110

▼問い合わせ先 総務課 危機管理班 ☎84-1527

今月の納税 【納期限 6月30日(火)】

- 町県民税
- 上・下水道・農業集落排水使用料
- 住宅使用料
- 児童福祉負担金

【休日の水道修理当番】

休日は下記に問い合わせください
建設課 上下水道班
☎ 84-1530

第4回ばんげ子どもフェスタ

5月3日(日)、快晴のなか町民体育館において開催されました。今年は、紙ヒコーキ飛ばし大会やご当地方言クイズ。手づくりの牛乳パックコマとデコマグネット、食育コーナーに囲碁ボールなど。盛りだくさんメニューに出店や坂下米のおにぎりもあり、大勢の子どもたちが参加して、たくさんのうれしい顔や笑い声があふれた1日でした。

ぜひ、今度はお父さんとお母さんも参加してみてください。

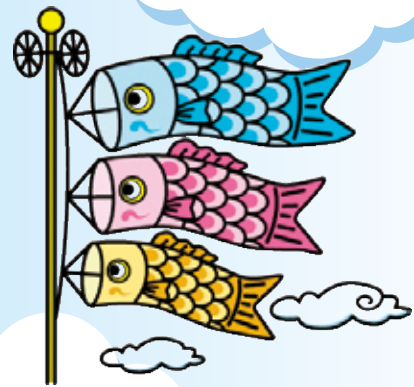

このイベントは中央公民館と7地区の地域づくり協議会、スポーツクラブバンビの共催で子どもたちの健やかな成長を願い実施しています。

「紙ヒコーキ飛ばし大会」



遠くへ 遠くへ もっと飛べ!

「デコマグネットづくり」



真剣な顔で……
自分だけの、とっておきのもの

「食育コーナー」



ジュースは
砂糖が多く
はいつてる

よく、ねらいを決めて
しんちょうに…

「囲碁ボール」



ポテトにフランクフルト
焼き立てです!

「出店」



会津坂下町 Facebook (フェイスブック) で情報発信中

<http://www.facebook.com/town.aizubange.fukushima>



QRコード