

広報 あいづ ばんげ

12
No.748
2026

主な内容 －MAIN CONTENTS－

特 集 未来へ続く。「高寺芯そば」 2

スムーズな除雪作業にご協力ください 14
おうちでできる確定申告 15
移住定住に関する補助事業 16
生活道路の法定速度引き下げ/ 公式LINE 17
冬期間の水道管凍結に注意/ 狂犬病予防注射の制度が変わります 18

特集

未来へ続く。「高寺芯そば」



芯

白く、透き通るような一杯のそば。会津坂下町の高寺地区で生まれた「高寺芯そば」は、今年、文化庁の「未来の100年フード」に認定されました。

町の名前とともに語られる機会も増えてきましたが、「どんなそばなのか」「なぜ白いのか」を知る人は、意外と多くありません。

この特集では、高寺芯そばの「芯」の部分、つまり、受け継がれてきた歴史と技術、「高寺芯そば」への想いに迫ります。

高寺地区の「白いそば」

高寺芯そばとは、そばの実の中心部分のみを使用し、5割5分以下まで製粉したそば粉を用い、つなぎを一切使わずに熱湯を使用する湯ごね技術で手打ちする十割そばです。

茹で上がったそばは白く透き通るような見た目で、ふんわりとした香りを感じられます。さらに、しなやかでコシがありツルツルとしたのど越しは多くの人を魅了しています。



高寺芯そばの基準

- 製粉歩合５割５分以下
- 湯ごね
- 手打ち

会津坂下町の高寺（たかてら）地区は中山間地域で、戦前から米が不作の時の代用としてそばが食されてきました。

戦時中は食糧が不足し、そば殻さえも貴重な食糧でした。

戦後、食糧が安定してくると、そばの実の中心部分だけを使うそば粉へと改良を重ね、徐々に現代の高寺芯そばへと進化を遂げて今のそばが生まれました。

現在、高寺芯そばの技術は町内各所に広がり、技術を継承する職人がそばの栽培・製粉にもこだわりを持って製麺所を運営しています。



▲会津坂下町の西部に位置する自然豊かな高寺地区

広がる「高寺芯そば」を受け継ぐ技術・想いを継承する人々

「高寺芯そば」を支えるのは、町内の製粉所・製麺所の職人たち、飲食店で構成されている会津坂下町そば振興委員会の皆さんです。

イベントなどを通して、高寺芯そばの魅力発信や技術を継承するとともに町内への観光誘客などを行っています。

以前、高寺芯そばは販売・提供する店舗が少ないことから「幻のそば」といわれていました。

現在、町内には5つの製麺所が「高寺芯そば」を販売（予約制）しているほか、「高寺芯そば」を扱う飲食店が増えてきており、多くの方々に味を届けています。



▲会津坂下町そば振興委員会の会員でもある道の駅あいづそば打ち七人衆の皆さんとスタッフ

～道の駅あいづそば打ち七人衆～

・加藤そば道場・藤川農産・若宮ばくさく

・角田工房・小熊そば工房・赤べこ福愛夢・そば処こくぼ













8月中旬
種まき①
トラクターを使用して種を畑に散布する。その後、土の表面にあるそばの種と土を混ぜる。

9月中旬
開花②

10月上旬
実り③

10月下旬
収穫④
収穫されたそばの実は、多くの水分を含んでいるため、大型の乾燥タンクでゆっくり・じっくり2日間かけて乾燥させる。急激に乾燥させてしまうとそばの風味が飛んでしまい、味わいにまで影響が出てしまうことから一番重要な工程となっている。

10月下旬
乾燥⑤・調製⑥

11月上旬
検査⑦
農産物検査員が農産物検査法に基づいて、検査する。そばの実の水分含有量（16％以下）・容積量（640g／ℓ）以上のものが一等品の証である判子が押され出荷される。













1つの種からはじまる極上のそば

―味わいは生育から始まっている―

会津坂下町そば振興委員会副委員長を務める藤川将仁さん（㈲藤川農産）の畑の様子を8月中旬の種まきから11月上旬の検査までを追いかけた。

そばの生育期間は、ほかの植物に比べ短く、約75～85日間で収穫できる。米作りのように生育中に手を掛けることはあまりないが、期間が短いからこそ、気候が作付けに大きく影響し、それにより、その年の出荷量が減ることもあるという。

「美味しいそばができるまでには、生育過程からそば打ちまですべて繋がっている」と将仁さんは語る。


⑦


⑦


⑨


⑨


⑨


⑨


⑫

製粉⑧

―「高寺芯そば」製粉の流れ―

1 機械で石を取り除く
2 実についたほこりや汚れ、花の額を取り除く
3 そばの皮を取る（脱皮）
4 実の内側の甘皮を取る
5 製粉する

湯ごね⑨

「高寺芯そば」に使用するそばの実の中心部分は粘りが弱いため、百度の熱湯の力（糊化）を使用して粉をこねる。また、小麦粉などのつなぎを一切使用しないことも特徴。

のし⑩・打ち⑪

生地を伸ばし棒に巻き付けて、板に打ち付ける技法を使うことで高寺芯そばの特徴である「しなやかで強いコシ」を生み出す。

切り⑫

前に押し出す切り方の技術でそばの角が立ち、香り・のど越しの良いそばとなる。

「高寺芯そば」完成⑬


⑧


⑩


⑪


⑧


⑩


⑬

―時間と手間をかける　それが大事なこと―

「時間と手間をかけてゆっくり製粉することと受け継がれてきたそば打ちの技術で美味しい白いそばに仕上がる」と語るのは会津坂下町そば振興委員会委員長を務める加藤康明さん（加藤そば道場）。

検査が終了したそばの実が製粉され、完成するまでを見せていただいた。

まず、驚くのは、そばの実を一俵挽くのに5時間ほどかけるという。大事にしていることは、熱湯を使用して生地を作る湯ごねの工程。一気に熱湯を注ぎ、素手で粉を練る姿は圧巻だ。

特に菊練りという生地の練り方はそば打ちで一番難しいところだと康明さんは感じるそうだ。

時間・手間をかけるからこそ、美味しいそばが生まれ、みんなが食べたいと思ってくれるのではないかなと語ってくれた。

写真撮影
①～⑦　㈲藤川農産
⑧～⑬　加藤そば道場



受け継いだ家業 宝 だった―

会津坂下町の西部に位置する高寺地区の洲走、
この地で「高寺芯そば」が生まれた。
歴史と想いが交錯するそばを知るべく、
会津坂下町そば振興委員会委員長の
加藤そば道場・加藤康明さんに話を聞いた。









―『高寺芯そば』の歴史・想いを遡る―

中学三年の冬、家の年越しそばの手伝いを頼まれたのが、加藤康明さんとそばの出会いでした。県内で約十年間会社勤めをした後、二十八歳で高寺に戻り、農家とそば屋の二足のわらじでそばと向き合って二十二年。現在は高寺そば伝承会会長や会津坂下町そば振興委員会の委員長として高寺芯そばを守り伝えています。

「なにか、高い志をもって始めたわけじゃないんです。俺にとってそばは家業。」と康明さん。

高寺芯そばは、康明さんの祖父が考案した白いそばが始まりです。戦時中は殻ごと挽いた黒く喉越しの悪いそばしかなく、「これでは食べられない」と自ら殻と甘皮を除いて挽いたところ、真っ白な粉ができました。

当初は「白いそばはそばじゃない」という声もありましたが、食べるうちに喉越しの良さが認められていきました。

そこに、父であり師匠の健さんの確かなそば打ちの技が加わり、今の味が築かれました。「高寺芯そばの特徴は、見た目の美しさ、そして強いコシです」と康明さんは語ります。

コシを生むのは、百度の熱湯で練る湯ごねの技術と、生地を打ちつけて締める打ち方、これらもすべて健さんから学んだものです。

「そば道場」の名のとおり、そば打ちの技術は無償で教えており、これまで受け継いできた経験と技術を次の世代へ引き継いでいます。

康明さんの教え方の信条は、大日本帝国海軍の連合艦隊司令長官・山本五十六の〝やってみせ、言って聞かせて、させてみて、褒めてやらねば、人は動かじ〟

「本当にこの『高寺芯そば』の技術を確立してくれた祖父、父に感謝しかありません。





一父という師匠から

それは地域の誇れる

加藤そば道場　加藤 康明さん

会津坂下町そば振興委員会　委員長　YASUAKI KATO



これからは、師匠である父のように、影響を与える存在になり、今後も誰かの師匠となりたいです」

その想いに応じた多くの門下生により、「高寺芯そば」の味をたくさんの人へ届けられています。

―誇り高きそば　会津坂下にあり―

かつて「貧乏人の食べ物」と言われたそばは、今や世界が注目する日本の味です。

「高寺芯そば」は、町の特産品の馬刺し、日本酒と並ぶ会津坂下町の【お・も・て・な・し】として誇れる宝といえます。

「日本にはそれぞれの地域によって独自のそば文化がありますが、ほんとうに大切なのは『このそばを食べたい』と言ってくれるファンが1人でも多く増えることだと思っています」

康明さんの夢は高寺芯そばが天皇陛下に召し上がっていただける『献上そば』になることだそうです。

最後に、康明さんに町民の皆さんに伝えたいことがあるか聞いてみると、こう返ってきました。

「まだ高寺芯そばを食べたことがない方は、ぜひ一度食べてみてください。会津坂下町にこんなに美味しいそばがあるということを改めて感じてほしいと思います」。



うんまい「高寺芯そば」を味わう

そばの栽培や製粉・製麺にこだわる製麺所、独自の技と伝統の味を守り続ける店舗など、町にはそれぞれの想いが詰まったそばがあります。普段、何気なく食べているそばのこだわりを知り、味わってみることで見えてくる素晴らしさや奥深さ。まずは、町の「高寺芯そば」を味わってみませんか。







特製天ざるそば　1,760円（税込）▶

割烹旅館　松林閣
～ 一気通貫のそばを四季とともに ～

町を一望できる山の上の一軒宿「松林閣」では、栽培からそば打ちまですべてを手掛けるこだわりの一杯を堪能することができます。専務の上野さんは、19歳の頃に加藤そば道場で修行し、その後、父と二人三脚でそばの栽培を続けてきました。

会津盆地の変わりゆく四季、栽培からこだわった手打ち十割そばを味わってみてはいかがでしょうか。

住　会津坂下町大字大上字
　　森北1100番地61
営　ランチタイム
　　午前11時 ～ 午後２時30分
休　毎週木曜日（昼営業）
問　０２４２－８３－０５００

詳しくはコチラ！







◀天ざる蕎麦　1,500円（税込）

農家れすとらん　くうべえる
～ 道の駅で出会う 七人衆のそば ～

今年で開業12年目の道の駅あいづ 湯川・会津坂下館内のレストラン「くうべえる」では、日替わりで道の駅あいづそば打ち七人衆が打った「高寺芯そば」を提供しています。

2020年、コロナをきっかけに「そば」で地域を盛り上げようと、七人衆が打った「高寺芯そば」の提供が始まりました。日替わりで町内のそば打ち職人が打つ「高寺芯そば」を食べられるのはここだけです。

住　湯川村大字佐野目字
　　五丁ノ目78番地１
　（道の駅あいづ 湯川・会津坂下）
営　ランチタイム
　　午前10時30分～午後２時30分まで
　　以降午後４時30分までカフェタイム
　　ラストオーダー午後４時まで
休　１月１日、２月第３水曜日
問　０２４１－２７－８８５３

詳しくはコチラ！







◀オリーブオイルの冷かけ蕎麦　1,300円（税込）

ファットリアこもと
～ そばの楽しみ方に新しい彩りを～

平成28年にオープンし今年で10年目を迎える「ファットリアこもと」は、自家栽培、地元素材にこだわる農家レストランで素材を活かした料理を味わうことができます。

会津坂下町産のそば粉を100％使用し、町内の製麺所で手打ちされたそばにこだわり、かつて店主の五十嵐さんが営んでいたみやま茶屋伝統のそばたれとオリーブオイルを使った「オリーブオイルの冷かけそば」はそばの可能性を広げる逸品です。

住　会津坂下町大字坂本字
　　糠塚乙1144番地
営　午前11時～午後3時 午後5時～8時
休　月曜日、第3火曜日
　　月・火曜日祝日の場合変更あり
問　０２４２－８３－１１０１

詳しくはコチラ！

未来を担う、新たな取り組み

伝統・職人の想いを大切にしながらこれからの地域を考えた発想と最新技術を駆使し、未来を切り開く企業が町にあります。町民に親しまれてきたそばに、新しい価値と可能性を見出し、その魅力をさらに多くの人に届けています。

株式会社　ＮＯＲＥＧＩＯＮ
～ 会津坂下町を越えてそばを届ける ～

株式会社NOREGION代表取締役の力武柾人さんは、夫婦で2022年に会津坂下町に移住、2025年に今の会社を立ち上げ、地域を越えて食を届ける食品開発・企画を行っています。

加藤そば道場の高寺芯そばを急速冷凍加工した「大吟醸そば」の商品化に成功し、今年の春から道の駅、ECサイトを通して販売しています。

「そばの醍醐味である『三たて（挽きたて・打ち立て・茹でたて）』をクリアした高寺芯そばを家庭でも気軽に美味しく食べてもらう。そこから会津坂下という背景や土地の魅力に興味を持ってもらえれば」と語ります。

詳しくはコチラ！

住　会津坂下町大字東松字杉山585番地
営　・あぴこの暮らす里（アップルパイ販売）
　　土・日曜日　午後11時～午後４時
　　・大吟醸そば（急速冷凍そば販売）
　　道の駅あいづ 湯川・会津坂下・
　　NOREGION公式HP（右二次元コード）から販売
問　０７０－９２３５－３１１５







◀大吟醸そば（そばつゆ・そば湯付）
890円（税込）

「高寺芯そば」が「100年フード」～未来の100年フード部門～に認定！

今年の2月27日、「高寺芯そば」が、文化庁の令和7年度食文化機運醸成事業「100年フード」～未来の100年フード部門～に認定されました。

この部門は、昭和に生み出され、２世代以上に渡って継承されてきた食文化を郷土の宝として未来へ継承することを目的としています。会津坂下町での「100年フード」の認定は初めてとなります。

▲100年フードロゴマーク

「100年フード」とは

日本の多様な食文化の継承・振興への機運を醸成するため、地域で世代を越えて受け継がれてきた食文化を、100年続く食文化「100年フード」と名付け、文化庁が認定しているものです。（文化庁HP抜粋）

Interview　私と「高寺芯そば」

会津坂下町商工会
会長　五十嵐　正康さん

－未来への新しいスタイル　それが「高寺芯そば」－



家族が坂本地区でみやま茶屋というそば屋を営んでいたこともあり、私の中でそばは特別な存在です。私が幼少期の頃、そばのイメージは「硬く・食べにくい」ものでした。時代を遡れば命を繋ぐもので高寺芯そばは「芯」だけを使う、すなわち贅沢なそば、それを求めて観光客が町に訪れることは嬉しいことです。高寺地区に受け継がれてきた、先人たちの知恵と技術によって１つのそばの新しいスタイルとして確立した「高寺芯そば」をこの先100年の未来へ続く過程の中で多くの方に知って・食べてもらいたいです。

今後も会津坂下町商工会は、町内のそば打ち職人や飲食店と連携を密にして高寺芯そばの知名度向上に取り組んでいきたいです。

－「高寺芯そば」の魅力を　観光資材のひとつとして－



Interview　私と「高寺芯そば」

（一社）会津坂下町観光物産協会
理事長　内海　淳一さん

高寺地区のそばに出会ったのは、30代の頃、高寺地区で食べたそばに衝撃を受けたのが始まりです。その後、加藤そば道場さんからそば打ち・製粉技術を教わるなどしてそばにのめりこみました。

以前は会津坂下町のそばの知名度は低く、他市町村の影に隠れる存在でした。その状況をなんとかできないかと観光物産協会のそば振興委員会と協力し、晴れて今年の２月に100年フードに選ばれたことはとても嬉しかったです。

今後も観光物産協会では、そばのPRイベントを開催し続けるとともに、技術・知識の継承の支援などを行い、いつしか会津坂下町で大規模な新そばまつりを開催し、多くの方々に「高寺芯そば」を味わっていただくのが夢です。

「多くの人々に高寺芯そばの魅力を伝えたい」



会津坂下町そば振興委員会　副委員長

有限会社藤川農産　**藤川　将仁**さん

今年も「新そばまつり」を10月31日、11月1日に開催しました。販売開始前から行列ができ、県外からもお客さんが訪れるなど大盛況となりました。

皆さんご存じだと思いますが、以前は町の農村環境改善センターで私たちの親世代が新そばまつりを行っていました。新型コロナの流行後は「そばざんまい」（そばの発送事業）に切り替わり、その頃に道の駅あいづでの新そばまつりを始め、そこから毎年多くの人がこの季節を待ちわびていることはとても嬉しいです。

このイベントを通して、一人でも多くの人に高寺芯そばを食べてもらい、魅力や美味しさを感じてほしいです。

「イベントの目的はそばの完売ではありません。どれだけ多くの人に味わってもらえるかだと思っています」













いつも、町民の“傍（そば）”には「そば」があった。

必ずそこには、「笑顔」が咲き誇り、まちを明るくする。

生産者・職人・事業者の力だけでなく、

「高寺芯そば」を愛するすべての人の力があってこそ。

だれも知らないこれから100年先の未来、

「高寺芯そば」が町にとって「宝」であると信じている。

第41回時事通信社教育奨励賞 会津農林高等学校が優良賞を受賞



第41回時事通信社「教育奨励賞」の優良賞を会津農林高等学校が受賞し、10月26日、同校にて授賞式が行われました。

町内の酒蔵、農家と連携した醸造プロジェクトなど伝統と最新技術で地域に根ざした農業教育と人材育成の取り組みが評価され、このたびの受賞となりました。

株式会社福島民報社様との 連携協力協定を締結しました



11月2日、(株) 福島民報社様と次世代を担う子どもの育成を推進するために連携協力協定の締結を行いました。

社長の安斎康史様は「地域の素晴らしさを理解し、故郷を愛する人材育成の取り組みに協力したい」と述べられました。

連携協力協定により、小中学校における出前授業や教職員向け講座、地域課題の調査・研究に取り組んでいきます。

株式会社あいづダストセンター様が 企業版ふるさと納税



株式会社あいづダストセンター様から企業版ふるさと納税をしていただきました。

代表取締役の藤田浩二様は「町が実施している公共交通対策事業に活用していただきたい」と述べられました。

会津坂下駅開業100周年記念式典







10月18日、JR只見線会津坂下駅の開業100周年を記念し、駅前広場とステーションばんげ南公園で記念式典、イベントが開催されました。

髙橋ヒロシ先生の作品「クローズ」・「WORST」とコラボした駅舎ラッピングのお披露目や鉄道体験イベントに町内外から多くの人が訪れました。

コラボした駅舎ラッピングの公開は、12月25日までの期間限定となります。

ばんげ肉フェス



10月18日、JR只見線会津坂下駅の開業100周年イベントと同日開催で「ばんげ肉フェスを開催しました。

町内畜産農家や飲食店が集まり、町の特産品の馬肉のほか、会津地鶏や牛肉などが提供されました。

会場に訪れた人々は会津坂下町ならではの「肉フェス」を堪能しました。

認知症キッズサポーターが誕生！



9月29日、10月14日､坂下南･東小学校４年生を対象に認知症キッズサポーター養成講座を行いました。

児童たちは、グループに分かれ認知症の人に対してどのように接したらよいかをクイズ形式で楽しく学びました。講座を受けた児童からは「これからも優しく接していきたい」など、温かい言葉が聞こえました。

明治安田生命保険相互会社様がご寄付



10月８日、明治安田生命保険相互会社様から、785,300円をご寄付いただきました。

これは、同社が取り組む「地元の元気プロジェクト」によるもので、毎年地域貢献にご尽力いただいています。

いただいたご寄付は「町民の健康増進」「介護・認知症対策」「子育て支援」に活用させていただきます。

会津たばこ販売組合坂下支部が会津坂下駅前の清掃活動を実施



10月9日、会津たばこ販売組合坂下支部の方々が環境美化活動として会津坂下駅前の清掃活動を行いました。

同組合の方々は町民の皆さんが気持ちよく過ごせるよう駅前や公園などの清掃活動を実施しています。ご協力ありがとうございました。

ばんげまっすぐ駅伝



10月12日、NPO法人スポーツクラブバンビィによる「ばんげまっすぐ駅伝」が行われ、今年は町内外から44チーム、331名が参加しました。

この大会は、１周1.5キロ(諏訪神社入口～喜多方街道交差点付近)を２時間30分で何周できるかをチームで競います。

沿道からは多くの声援が選手に送られ、まちなかが活気に溢れました。

会津坂下ロータリークラブ様がカラオケ機器寄贈





10月30日、会津坂下ロータリークラブ様から、町民の方々の健康増進を目的として中央公民館・諏訪鉄寿楽会様へカラオケ機器が贈呈されました。

多くの方々にご活用いただきたいとのことで、中央公民館へ寄贈された機器は、公民館事業や各コミセンの活動などに貸出を行います。申請などは教育課 生涯学習班（☎８３－３０１０）へお問い合せください。

スムーズな除雪作業にご協力ください

町では、冬期間の通勤通学など道路交通の安全確保のため、除雪作業を実施しています。
皆さまの除雪作業へのご理解、ご協力をよろしくお願いします。



除雪作業の基準

15cm以上の積雪

があった場合に除雪作業を実施します。

除雪についての問い合わせ・ご意見は区長・自治会長を通してください

個人の問い合わせには対応できません。作業員や委託業者へ直接問い合わせることは作業の遅れにつながりますのでご遠慮ください。

また、私道や宅地開発の道路などは個人の財産であり、町では除雪できません。

道路に雪を出さないでください

道路に住宅や駐車場から雪を押し出すと、通行の妨げとなり、除雪作業の遅れにつながります。

道路へ張り出した枝や竹は所有者が伐採してください

降雪により道路沿いの枝や竹がしなることにより除雪に支障が出ています。道路にはみ出す場合は降雪前に伐採をお願いします。

路上駐車をしないでください

１台でも道に路上駐車があると除雪機が通れません。除雪作業が遅れることにより、緊急車両の妨げになるなど、多くの方の迷惑となります。

除雪作業の優先順位について

除雪は、緊急輸送路などの幹線道路やバス路線を優先して実施します。そのほかの道路は、あとに除雪します。

また、大雪時には１車線分と待避所のみ除雪する場合もあります。

除雪車に近づかないでください

除雪車に近づくと、接触したり巻き込まれたりする恐れがあるため大変危険です。絶対に近づかないでください。

川に雪を捨てないでください

町では、川を雪捨て場に指定していません。許可なく川へ雪を捨てないでください。

玄関先などの除雪にご協力ください

除雪の際、押し出された雪が玄関先や車庫に残る場合があります。高齢者世帯など除雪が困難な場合は、地域での除雪にご協力ください。

側溝や水路に大量の雪を捨てないでください

大量の雪を側溝や水路に捨てると詰まります。落下事故防止のため、「ふた」や「グレーチング」の閉め忘れにご注意ください。

【問い合わせ　建設課　都市土木班　☎８４－１５０６】

おうちでできる確定申告

お持ちのスマートフォンやパソコンを利用して、自宅から確定申告を行うことができ、申告期間中は24時間利用可能です。

申告会場は大変混み合い、長時間お待ちいただくことになりますので、ぜひご利用ください。



国税庁e-Taxキャラクター
イータ君

手続きの流れ

1. 国税庁ホームページから「作成開始」
2. 収入や控除の質問に回答し、提出方法を選択
3. 案内に従って、収入や控除、氏名などを入力
4. 申告書データの送信
5. 申告書データの保存

作成コーナー　検索

▲国税庁HP

※令和８年分の申告書作成コーナーは、１月上旬公開予定です。

※電子申告の際は、マイナンバーカードとスマートフォンまたはパソコンをご準備ください。

※パソコンで電子申告をする際はICカードリーダライタが必要になる場合があります。

町開催の申告相談会場を利用する方へ

会場は大変混み合います。可能な限り、地区指定日をご利用ください。詳しい日程は広報あいづばんげ１月号（12月25日発行）に掲載予定です。

また、スムーズに手続きを行うため、事前に下記書類を作成してくださるよう、ご協力をお願いします。書類がまとめられていないと、受付できない場合がありますのでご理解ください。

●営業、農業、不動産所得のある方は「**収支内訳書**」

●医療費控除を受ける方は「**医療費控除の明細書**」

※収支内訳書などの記入用紙が必要な方は、役場税務管理班⑥窓口にお越しください。

●下記の方は、税務署の相談会場で申告してください

- 青色申告の方　• 住宅借入金特別控除を初めて受ける方
- 株・配当取引や繰越損失のある方　• 土地や建物を譲渡した方
- 貴金属などの総合譲渡所得のある方　• ビットコインなどの暗号資産をお持ちの方
- 外国為替証拠金取引（FX）などの金融取引がある方

住民税申告の電子化について

確定申告をしていない方で、年末調整を受けていない方、アルバイト収入がある方、無職・専業主婦（夫）で所得がない方などは、役場にて住民税申告をする必要があります。

窓口に来庁いただかなくても、スマートフォンやパソコンから住民税申告ができます。詳しくは右記二次元コードからご覧ください。

▲町HP

【問い合わせ　総務課　税務管理班　☎８４－１５０２　／　会津若松税務署　☎２７－４３１１】

会津坂下町移住定住に関する補助事業のお知らせ

町では、人口減少や少子化を抑制し、移住と定住の促進を図るため、各種事業要件に該当した方に補助金を交付します。事業詳細については、下記二次元コードよりご確認ください。

【移住に関する補助事業】

□移住支援事業

○補助内容　（単位：円）

補助金額	単身世帯	２人以上世帯	子ども加算（18歳未満）
	60万	100万	100万/人
	・住民票を移す直前の１０年間のうち、東京２３区内に通算５年以上居住または通勤していた方で、転入後各種要件を満たす方。		

□地方就職支援事業

○補助内容　（単位：円）

補助金額	基本就職活動に伴う交通費額	就職後転入に伴う移転費
	８千	６万６千
	・東京都内に本部がある東京圏の大学・大学院を卒業または修了し、県内企業へ就職した方。（※見込者も含む）	

【定住に関する補助事業】

□住宅取得支援事業

○補助内容　（単位：円）

補助金額	基本額	加算額
	最大30万	最大40万
	・住宅の購入または工事契約を締結してから1年以内に補助申請をした方。 ○町内転居：基本額のみ ○町外転居：基本額＋加算額 （※町外転居は転居後１年以内の者）	

□空き家改修等支援事業

○補助内容　（単位：円）

補助金額	改修費用＋清掃	加算額	解体費用＋新築
	最大216万	最大40万	最大96万
	・県外からの移住者、二地域居住者 ・県内の子育て世帯、新婚世帯 ・東日本大震災の被災者、避難者		

【結婚支援に関する補助事業】

□結婚新生活応援事業

○補助内容　（単位：円）

補助金額	夫婦共に29歳以下	夫婦一方39歳以下
	60万	30万
対象費用	令和８年４月１日～令和９年３月31日まで支払った、住居費（賃貸・購入）、リフォーム費用、引越費用	
	令和８年１月１日～令和９年３月31日までに婚姻届を提出した夫婦。（※合計所得が500万円未満の夫婦）	



【申請・問い合わせ　政策財務課　政策企画班　☎８４－１５０４】

生活道路の法定速度が引き下げられました

令和8年9月1日から、生活道路の法定速度は



60㎞/h➡30㎞/h
に引き下げられました

主に町民の日常生活に利用される中央線などがない生活道路では、自動車の法定速度は原則30㎞/hです。

子どもや高齢者、自転車などに十分注意し、ゆとりある運転をお願いします。

対象となる道路

主に町民が日常生活に利用する、中央線などがない生活道路

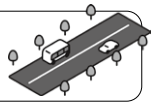

ここに注意！

①道路標識などで最高速度が指定されている際には、その速度が最高速度となります。
②制限速度内でも道路・天候・視界に応じた安全な速度で運転しましょう。
③中央線や車両通行帯がある一般道などは、引き続き60㎞/hです。



【問い合わせ　総務課　危機管理班　☎８４－１５３３】

会津坂下町公式LINEの受信設定をお願いします!

町公式ＬＩＮＥがリニューアルし、新しく追加された「受信設定」機能をご紹介します。

■受信設定とは

アンケートに回答するだけで、自分の欲しい情報だけが届き、お住まいの地域のイベントやお知らせを受け取ることができる機能です。

■設定方法

1
リッチメニュー右下の「受信設定」をタップ



➡

2
アンケートで欲しい情報を選んで送信



➡

3
設定完了！
あなたのスマホに
欲しい情報が届きます



■注意事項

広報紙や議会だより、災害情報などは全町民に発信するため、受信設定の選択対象外となります。

まだ登録していない方は、右記二次元コードから友だち追加することができます。

▲公式LINE

【問い合わせ　総務課　行政管理班　☎８４－２４７７】

冬期間の水道管の凍結にご注意ください

気温が氷点下になると水道管が凍結・破損する恐れがあります。事前に対策しましょう。

水道管などの凍結・破損防止対策

・屋外の水道は、タオルなどを巻いてビニール袋で覆って保温しましょう。

・長期間水道を使わない場合は、レバーや水抜き栓を閉めるか、役場に閉栓の連絡をしましょう。

水道管が凍結した場合

・熱湯は破損する恐れがあるので、タオルなどを巻いてゆっくりぬるま湯をかけましょう。

水道管が破損した場合

・「会津坂下町指定給水装置工事事業者」（右記二次元コード）へ修理を依頼してください。費用は自己負担となります。

▲町指定給水装置工事事業者

～令和８年度冬期間の水道修繕休日当番～

冬期間、日曜祝日および年末年始の水道修繕を受け付けます。費用は自己負担です。

12月	6㈰、13㈰、20㈰、27㈰、29㈫、30㈬、31㈭	㈲ナリタエンタープライズ　☎83-2009
1月	1㈮、2㈯、3㈰、10㈰、11㈪、17㈰、24㈰、31㈰	㈲坂下水道　☎83-2607
2月	7㈰、11㈭、14㈰、21㈰、23㈫、28㈰	㈲あいづリフォームサービス　☎83-2693
3月	7㈰、14㈰、21㈰、22㈪、28㈰	㈲美登屋設備工業　☎83-3401

【問い合わせ　建設課　上下水道班　☎８４－１５３０】

狂犬病予防注射の制度が変わります

狂犬病予防法施行規則の改正により、令和９年３月２日から狂犬病予防注射の制度が変更されます。

変更内容

狂犬病予防注射の接種の時期が変更されます

・４月１日～６月30日までの間に接種しなければならないとされていましたが、改正により通年（４月１日～翌年３月31日）での接種が可能になります。

令和９年３月中に受けた接種の取り扱いが変更されます

・３月２日～３月31日に接種した場合に翌年度の注射済票を交付する規定が廃止され、接種した年度の注射済票が交付されます。

※令和９年３月２日～３月31日に接種した場合、令和８年度の注射済票が交付されます。

（令和９年度の注射済票は交付されませんので、ご注意ください。）

令和８年度の注射済票をお持ちの方は、令和９年４月１日以降に予防注射を接種していただくようお願いいたします。

交付する注射済票の年度	接　種　日
令和８年度	令和８年３月２日～令和９年３月31日
令和９年度	令和９年４月１日～令和10年３月31日

【問い合わせ　生活課　戸籍環境班　☎８４－１５００】

お知らせインフォメーション

暮らしに役立つ情報をお届けします。

第39回会津坂下町少年の主張　発表会

毎年、青少年の自立心や社会性を養うとともに、青少年に対する大人の理解と関心を深めることを目的に実施しています。今年度は全体での発表は行いませんが、中学生の作品は全校集会の際に発表します。

当日は一般の方も参加可能ですので、ぜひ子どもたちの発表をお聞きください。

日時　11月30日㈪　午前11時～

場所　坂下中学校　体育館

発表作品　「本当のジェンダーレス」　阿部　楓さん
「無限の可能性」　歌川　凛さん
「畳の上で学んだこと」　佐々木　快成さん

申込　不要

問　教育課　生涯学習班　☎８３－３０１０

みんながつながるにじいろフェスタ Vol.2

特定非営利活動法人「穂乃花」主催のイベントが開催されます。

子どもからお年寄りまで、障がいの有無にかかわらずぜひみんなで遊んでみませんか。

日時　12月６日㈯　午前10時～

場所　中央公民館、健康管理センター駐車場

内容　・ボッチャ体験
・パトカー、消防車、ダンプカー展示
・ダンス発表
・みんなのマルシェ（飲食物販売）

問　特定非営利活動法人　穂乃花
☎８３－２０７１

▲「穂乃花」公式Instagram



お知らせ

マイナンバーカード休日窓口【事前予約制】

マイナンバーカード休日窓口を実施します。

平日来庁することが難しい方は、ぜひご利用ください。

対象業務　①マイナンバーカード申請サポート
※顔写真の無料撮影および申請手続をお手伝いします
②マイナンバーカードの交付
※お手元に交付通知書（はがき）が届いている方が対象です

実施日　12月27日㈰

実施時間　午前９時～正午／午後１時～５時

実施場所　生活課　戸籍環境班　戸籍係窓口

予約方法　平日　午前８時30分～午後５時15分
戸籍係（☎８４－１５００）へ電話申込

持物　電話予約時にご案内します

その他　詳細は右記二次元コードよりご確認ください

▲町HP

12月10日㈭は児童手当の支給日です

今回支給されるのは、10月分～11月分の児童手当です。個別に振り込み通知はしませんので、通帳記帳によりご確認ください。

問　子ども課　子ども支援班　☎８４－３７１２

ばんげ読み聞かせの会　クリスマス会

ばんげ読み聞かせの会では、絵本や昔話などの楽しいお話をお届けするクリスマス会を開催します。サンタクロースも登場しますのでぜひみんなで遊びにきてください。



日時　12月13日㈯
午前10時～11時

場所　中央公民館　和室

入場　無料

予約　不要

問　ばんげ読み聞かせの会
代表：日下　☎０８０－１８３１－０４２８

青色申告特別控除の見直し（令和８年度税制改正）

令和８年度税制改正により、令和９年分以降の確定申告で青色申告特別控除（75万円または65万円）を適用するためには、e-Taxの利用や複式簿記による記帳が必要となるなど、青色申告の見直しが行われます。

適用をご検討の方で対応がお済みでない場合は、早めの準備をお願いします。

■主な改正事項

・複式簿記による青色申告特別控除（75万円または65万円）の適用は、e-Taxが要件となります。

・簡易簿記による青色申告特別控除（10万円）の適用は、前々年の収入が1,000万円以下の方などに限定されます。

詳細につきましては、以下の二次元コードからリーフレットをご確認ください。

▲75万円の青色申告特別控除　▲10万円控除要件が変わります　▲帳簿の記帳･保存義務



問 会津若松税務署　☎２７－４３１４

募　集

12月の総合検診予約受付中

12月12日に総合検診を実施します。男性も受診可能です。今年最後の検診となりますのでぜひこの機会に受診しましょう。

日時 12月12日(土)

時間 当日の受付：午前７時30分～10時15分
※時間は内容によって異なります。

場所 健康管理センター

内容 ・特定健診・健康診査
大腸がん、胃がん（バリウム)、肺がん、肝炎ウイルス※対象年齢の方のみ

申込 ３日前までにインターネット・電話・来庁にて予約（定員になり次第、予約受付を終了します)。
※詳しくはパンフレットをご覧ください。

▲インターネット予約

問 生活課　福祉健康班　☎９３－６１６９

令和９年度 わんぱくクラブ申込

令和９年度より、対象児童を小学校１年生から６年生までに拡大します。

申込期間や詳細については、ｅメッセージやコドモンなどを通じて対象となる方へ配信します。

なお、町ホームページにも掲載しますのでご確認ください。

▲町HP

問 子ども課 子ども支援班
☎８４－３７１２



（株）あいづダストセンター

事業系一般廃棄物・粗大ごみ など

廃棄物のことならお気軽にご相談ください

☎（0242）85-8960



（株）あいづダストセンター 坂下事業所（中間処理施設）

自衛隊の仕事に興味はありませんか？

自衛隊福島地方協力本部では、陸上自衛隊の高等工科学校生、２等陸・海・空士を募集しています。詳しい仕事内容など、お気軽にお問い合わせください。ご応募お待ちしています。

募集職種	資　　格	受付締切	試験期日
高等工科学校生	男子中卒（見込含む）17歳未満の者	令和９年 １月14日㈭まで	一次試験 令和９年１月23日㈯・24日㈰ ※いずれか1日
			二次試験 令和９年２月11日(木・祝）～14日㈰ ※いずれか1日
２等陸・海・空士	18歳以上33歳未満の者（32歳の者は採用予定月の末日現在、33歳に達していない者）	通年募集	受付時または各自衛隊地方協力本部のホームページにてお知らせ

問 自衛隊福島地方協力本部　会津若松出張所　☎２７－６７２４



各種相談に応じます

①人権・行政合同相談会
日時 12月１日㈫　午前10時～正午
場所 保健福祉センター
内容 人権に関することや役所への苦情などの相談

②行政書士会による相談会
日時 12月３日㈬　午前９時30分～正午
場所 保健福祉センター
内容 相続・遺言・家族関係・許可申請・契約書作成などの相談
問 ①②生活課　戸籍環境班　☎８４－１５００

③弁護士来所法律相談会
日時 12月11日㈮　午前10時～午後３時
場所 保健福祉センター
内容 生活の中での心配ごと、悩みなどの相談
申込 12月10日㈭までに下記へ電話申込
問 ③社会福祉協議会　☎８３－１３６８

(一社)会津坂下町観光物産協会 契約職員募集

（一社）会津坂下町観光物産協会では契約職員を募集します。イベントや町物産に興味関心のある方はぜひご応募ください。

募集人数 契約職員1名
雇用期間 令和９年４月１日から１年契約（更新有）
※試用期間６カ月
業務内容 一般事務・イベント・祭りの運営・観光PR・物産販売など
応募条件 ①高等学校卒業程度
②普通自動車免許
③昭和４２年４月２日以降に生まれた者
④パソコンの操作（Word、Excelなど）ができる方
申込 令和９年１月31日㈰までに職務経歴書・履歴書を郵送（期日必着）
※詳しい情報は右記の二次元コードからご確認ください。
問 （一社）会津坂下町観光物産協会
☎８３－２１１１

▲募集ページ

「大型二輪教習」実施中！
新車2台導入
教習車
NC750L
会津平和自動車学校　0242-83-1111

年末大掃除は
おまかせください！
浄化槽の 点検 清掃 法定検査※ なら
※BOD測定
河沼清掃株式会社
Kawanuma
詳しくはホームページへ
Tel.0242-83-4103
会津坂下町字中二番甲 3577
https://kawanumaseiso.co.jp/
自動振替 QRコード クレジットカード
サービス集約で支払い楽々！

警察署からのお知らせ

子どもが巻き込まれる性犯罪が増えています！

SNSやオンラインゲームなどの利用を通じて、性犯罪に巻き込まれる子どもたちが増えています。子どもへの性被害は、身近な人でも気づきにくいものです。子どもの異変やSOSに大人がいち早く気づくことが大切です。

チャットの相手は本当に安全？

SNSで知り合った相手は、優しいふりをしていても、あとから裸の画像を要求したり、実際に会ってわいせつなことをしたりする危険な人かもしれません。



恋人・友達は本当に安全？

恋人や友達から裸の写真を送るように要求されても絶対に送ってはいけません。送る行為も法に触れる可能性があり、一度拡散されると、回収・削除することが困難です。



子どもの被害を防止するには、保護者の協力が必要です

子どもの年齢にあったフィルタリングを活用し、危険なサイトにアクセスさせないなど対策を講じましょう。被害にあわないためにも、家族で話し合いインターネットの安全な使い方のルールづくりも効果的です。

問 会津坂下警察署　☎８３－３４５１

消防署からのお知らせ

令和８年度 年末年始特命特別警戒

12月15日から１月15日までの期間、年末年始特命特別警戒が実施されます。

年末年始のあわただしさから火の取り扱いがおろそかになってしまうことが原因で、住宅火災が多く発生する時期となっています。外出や旅行の際には火の元に十分注意し、火災のない年末年始を過ごしましょう。

住宅防火いのちを守る10のポイント ―4つの習慣・6つの対策―

4つの習慣

○寝たばこは絶対にしない、させない。
○ストーブの周りに燃えやすいものを置かない。
○コンロを使うときは火のそばを離れない。
○コンセントはほこりを取り除き、不必要なプラグは抜く。

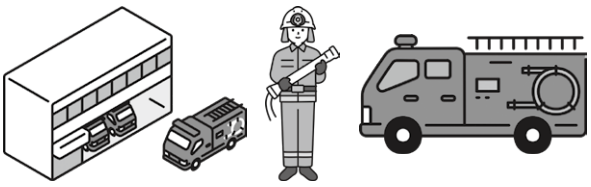

６つの対策

○ストーブやコンロなどは安全装置の付いた機器を使用する。
○住宅用火災警報器を定期的に点検し、10年を目安に交換する。
○部屋を整理整頓し、寝具、衣類およびカーテンは、防炎品を使用する。
○消火器などを設置し、使い方を確認しておく。
○お年寄りや身体の不自由な人は、避難経路と避難方法を常に確保し、備えておく。
○防火防災訓練への参加、戸別訪問などにより、地域ぐるみの防火対策を行う。

問 会津坂下消防署　☎８４－２１１９

図書室だより

中央公民館図書室
月曜日～日曜日　午前８時30分～午後５時
3月～12月の木曜日のみ　午後7時まで開室

新着本の紹介

『海辺のエール』



一般書
青山美智子／著
KADOKAWA

『わにわにとおおゆき』



絵本
小風さち／著
山口マオ／え
福音館書店

『あなたの部屋は、あなた自身です。』



一般書
舛田光洋／著
サンマーク出版

『ふゆめのやくそく』



絵本
鈴木純／著
ブロンズ新社

『インテリジェンス　関ケ原』



一般書
本郷和人／著
文藝春秋

『あの子にしか行けない天国』



児童書
木爾チレン／著
小学館

〈図書室閉室日のお知らせ〉
12月の閉室日は８日㈬、22日㈬です。
（閉室日：毎月第２・４火曜日）

おすすめ新着本



『希望の子』
一穂ミチ／著　文藝春秋

失声症の雪花は、スクールカウンセラーの梢から〝生まれた日によって希望を背負わされた人〟が集まる「反希望クラブ」に誘われる。雪花が生まれたのは2011年3月11日。父が故郷の福島から戻らなくなり、母と大阪で暮らすことになった雪花にとって、「反希望クラブ」は大切な居場所となっていくのだが――。

切なくも温かい物語。直木賞作家による珠玉の連作集です。



『こいぬがもらったクリスマスプレゼント』
エマ・ドッド／作　ひさかたチャイルド

さむいさむい冬の夜、ひとりぼっちのこいぬがいました。「どこかにあたたかいところはないかな」やっと見つけた場所にもぐりこむと……。（出版社HPより）

クリスマスにぴったりの、サンタさんの愛にあふれた心あたたまる物語。図書室には、たくさんのクリスマスの絵本があります。ぜひ手に取ってみてください。

町史編さん調査余話（97）

町史編さん専門員　小澤　弘道

「盤中」の農耕図屏風（一）

七月号で紹介した、会津坂下町ゆかりの画人「菊地盤中」が天保十五年に描いた四季農耕図屏風の内容を解説する。

「盤中」の農耕図屏風は二曲一双で、二枚で四季が描かれてる。一枚は種浸しから草取りまで、もう一枚は稲刈りから脱穀、保存（蔵入れ）までの、江戸時代後期の農業風景が描かれていると思われる。

今回は「盤中」の農耕図屏風絵から、種浸しから草取りまでのうち、種浸しから洗種、芽切れまでの絵を紹介する。（下図参照）

家の前にて、格子に組んだ木枠の上に俵が重ねられている。

その左に、裾をたくし上げて俵の口を開く男がおり、筵の上には裸足で俵から籾を出して広げる頬被りの男がいる。傍らには種の選別後に良い種を入れる叺（かます）と思われる袋が二つ置かれている。悪い種を選び除き、新しい俵に入れ替える**種子籾下ろし**の光景と思われる。

絵の右側には、地面に俵を抱えた男がおり、池の中には裸足で裾を腰の後ろに捲り上げ、俵を預かろうとしている手ぬぐい被りの男がいる。**種子籾浸し**の光景と思われる。

種子籾は俵に入れて水の中に一ヶ月ほど浸す。中央の二図のうち上の図は、池の中から種籾を引き上げる（**種子籾上げ**）光景で、春の土用の二、三日前の時期だと思われる。

次回は、種蒔きから鳥追い、荒くれまでを紹介する。

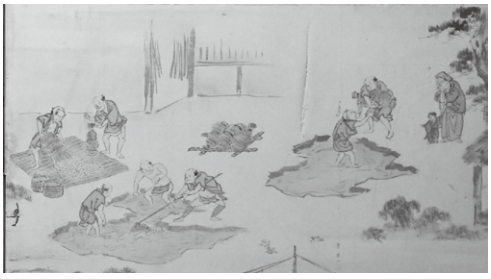

▲農耕図屏風絵

■問い合わせ
町史編さん室　☎83－3010



ばんげ こそだて おうえん

12月のふれあい広場

『親子でクリスマス会を楽しみましょう♪』

日時 12月11日㈭　午前10時～
対象 幼稚園入園前の子どもと保護者
定員 15組
持物 飲み物、オムツ、子ども一人につき500円程度のプレゼント
申込 12月６日㈯まで下記へ電話申込

『川西出張図書　親子で絵本を楽しみましょう♪』

日時 12月８日㈫～令和９年１月31日㈯
※月曜・年末年始は休館
※期間中は貸出可
対象 町内在住の子どもと保護者

プレゼントもあるよ♪

『12月の誕生会』

12月生まれのお友だちはぜひご参加ください。

日時 12月16日㈫　午前10時～
対象 幼稚園入園前の子どもと保護者
申込 12月15日㈫まで下記へ電話申込

『新遊具で遊んでみよう♪』

キッズルームにボルダリングが登場したよ。
3歳以上のお友だちは、ぜひ挑戦してみてね！

問 子育てふれあい交流センター
☎８４－１７８４

幼稚園開放日のお知らせ

～入園前のお子さん幼稚園に遊びに来てね♪～

日時 12月14日㈪
午前９時30分～11時
場所 坂下南幼稚園・坂下東幼稚園
対象 幼稚園入園前の子どもと保護者、在園児の保護者
持物 飲み物、着替え、上履き
内容 園内・園庭で自由遊び
問 坂下南幼稚園　☎８３－２４１０
坂下東幼稚園　☎８３－８５９０

※体調不良の方はご利用をお控えください。

親子の健康づくり事業月間予定表（12月1日～12月31日）

健診・事業名	実施月日	受付時間	対象
離乳食相談	12月４日㈭	※個別相談会　要予約	令和8年４月・５月生まれ
５歳児健診	12月３日㈬	午後０時50分～1時20分	幼稚園年中児 ※対象者には個別にお知らせします
３歳６か月児健診	12月10日㈬		令和5年６月・７月生まれ
２歳６か月児健診	12月15日㈫		令和6年６月・7月生まれ
10か月児健診	12月24日㈬		令和８年２月・３月生まれ
乳幼児健康相談	12月24日㈬		月齢・年齢は問いません ※10か月児健診と同日開催です

※令和８年4月より、3歳6か月児健診は木曜日に変更となりました。

場所 健康管理センター
持物 母子手帳、各種健康診査票・問診票、フッ素塗布受診券、歯ブラシ、コップ、子どもノート、バスタオル、お子さんに必要なもの
問 子ども課　子ども支援班　☎８４－３７１２

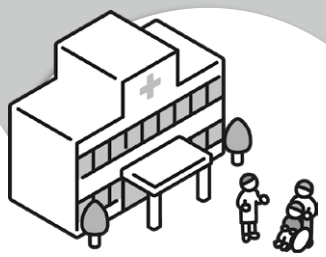

電話相談	
24時間対応	救急電話相談 ☎ #7119
午後６時～ 午前８時	子ども救急電話相談 ☎ #8000

令和８年12月の休日救急診療当番

病院	12月 6 日㈰	柳津国保診療所	☎0241-42-2334
	13 日㈰	昭和村国保診療所	☎0241-57-2255
	20 日㈰	星医院	☎８３－２１３６
	27 日㈰	寿松堂渡辺医院	☎８３－３１２５
救急病院		坂下厚生総合病院	☎８３－３５１１
薬局	12月 13 日㈰	昭和調剤薬局	☎0241-42-7726
	20 日㈰	アイン薬局会津坂下店	☎８３－３２１１
	27 日㈰	調剤薬局ぜネファーム会津坂下店	☎８５－８１５８

医療情報ネット（ナビイ）
医療機関・薬局について検索・情報収集できます▶

町の人口と世帯（11月1日現在）

人　口	…	13,213人	（−19）
		※前年:13,518人（−305）	
男	…	6,441人	（− 4）
女	…	6,772人	（−15）
世　帯	…	5,214世帯	（＋ 1）

戸籍の窓口　お誕生おめでとう

（10月6日〜11月5日届出）

氏　名	保護者	行政区
鈴木（すずき）　萌生（めい）	裕之・柚香	柳町
渡部（わたなべ）　珠來（じゅな）	拓磨・純花	鉄砲町

※今月号の「戸籍の窓口〈町外届出分〉」の掲載はありません。
掲載を希望される方は、出生から半年以内に役場までご相談ください。

哀悼の意を表します

氏　名	年齢	行政区
中島　恵子	91	桜　木　町
五十嵐　義雄	90	諏　訪　町
遠藤　久子	94	柳　　町
平野　隆哉	92	気　多　宮
大竹　セイ	98	片　　門
齋藤　美代子	93	桜　木　町
和泉田　清喜	75	樋　口　分
佐藤　浩平	90	八　日　沢
伊藤　重雄	77	杉　　山
佐久間　國男	91	大　　江
江川　彦一	80	水　　島
青木　春夫	93	村　　田
山口　トキ子	93	窪
中島　和子	94	大　　江
田﨑　庄右衛門	85	矢　ノ　目
関口　シヅ子	90	本　　名

今月の納税など

納期限　令和8年12月28日(月)

- **国民健康保険税**
- **介護保険料**
- **後期高齢者医療保険料**
- **水道料金、下水・農集排使用料**
- **住宅使用料**
- **保育料・預かり保育料**
- **放課後児童クラブ負担金**
- **学校給食費**

▲令和8年度納期一覧表



道の駅あいづ情報コーナー

■『クリスマスマーケット in 道の駅あいづ』

今年もクリスマスマーケットが開催されます。ハンドメイド作家さんによる様々なオリジナル作品に加え、クリスマス仕様の限定作品の販売のほか、人のひろばではお菓子やアクセサリーなどの販売やキッチンカーの出店もあります。



日時　12月13日(日)　午前10時〜午後３時
場所　交流棟会議室
主催　（一社）会津坂下町観光物産協会
協力　道の駅あいづ　湯川・会津坂下

■『喜多方桐桜高校 商品販売会』



喜多方桐桜高校の生徒さんと地元企業がコラボした商品を販売します。

日時　12月19日(土)　午前10時〜正午頃まで
場所　人のひろば

■『パンとお菓子のプチマルシェ』

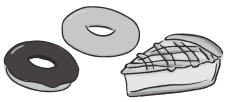

会津、郡山を拠点とするお菓子屋さん・パン屋さん合同の販売会です。

大人気「あぴこの暮らす里」のアップルパイのほか、パン・ドーナツ・パウンドケーキなど、各店舗の素材にこだわった商品が並びます。

日時　12月26日(土)　午前10時〜午後４時 ※なくなり次第終了
場所　人のひろば
主催　あぴこの暮らす里

■『自然食品「ばんだい」切り餅販売』

例年大好評「自然食品 ばんだい」の切り餅販売をします。
お正月においしい切り餅はいかがですか？

日時　12月29日(火)〜31日(木) 午前9時〜　※なくなり次第終了
場所　人のひろば

ー 休館日のお知らせ ー

令和９年１月１日（金）は、情報休憩棟、24時間トイレを除き全施設休館となります。ご不便をおかけいたしますが、ご理解のほどお願い申し上げます。

今年も一年ご愛顧いただきありがとうございました。

なお、１月２日（土）は午前９時より通常通り営業いたします。

※情報は 11 月上旬時点のものです。
イベント内容は一部変更・中止になる場合がありますので、最新情報はホームページにてご確認ください。

▲道の駅あいづ HP　▲道の駅あいづ Instagram

問　道の駅あいづ　湯川・会津坂下 ☎ 0241−27−8853

毎週木曜日は窓口延長の日です

■窓口延長日:毎週木曜日　午後6時15分まで
※12月の予定【３日、10日、17日、24日】
■提供サービス
①戸籍窓口:証明書発行（住民票・印鑑証明・戸籍謄抄本・戸籍附票のみ）
マイナンバーカードの交付（カード交付通知書［はがき］が届いている方が対象）
※健康保険証、公金受取口座の紐づけのお手続きは通常窓口時間内（午前８時30分〜午後５時15分まで）のみ対応
②税務窓口:所得課税証明書・納税証明書の発行・町税等の納入
問　生活課　戸籍環境班　☎８４−１５００(マイナンバーカード)
総務課　税務管理班　☎８４−１５０２

広報あいづばんげ 12月号
No.748
令和8年11月25日発行

姉妹都市の埼玉県北本市で奇祭大俵引きを開催！

今年で４回目の開催！
今年も会津坂下町から大俵を運びました！



　11月7日、姉妹都市である埼玉県北本市で開催された、「北本まつり 宵まつり」で会津坂下町の「奇祭 大俵引き」が行われました。
　当日は、北本市西中央通りに設置された大俵をハチマキ姿の引き子が東西に分かれ、一斉に引き合いました。

▼▶北本市で開催された「奇祭大俵引き」の様子








11/8 北本まつり 産業まつりで会津坂下町の特産品を販売しました！



目黒麹店
【みそ・漬物などの販売】



山一米穀店
【米の量り売り】



立川農青連
【ごぼう・長芋など野菜の販売】



加藤そば道場
【りんご詰め放題】



八二醸造
【みそ・醤油などの販売】



あぴこの暮らす里
【アップルパイなどの販売】



坂本屋製菓
【饅頭・ゆべしなどの販売】



会津坂下町観光物産協会
【町内特産品の販売】

【問い合わせ　産業課　商工観光班　☎８３－５７１１】

町公式Youtube

毎週金曜日に動画を投稿しています!チャンネル登録・高評価をよろしくお願いします♪

町からのお知らせ 公式LINE＆県知事選挙



道の駅 レンタサイクル



中村ザル菊園



会津坂下駅 百周年



「広報あいづばんげ」へのご意見・ご感想など、どんなことでも構いません。お気軽にお寄せください！
会津坂下町ホームページ URL https://www.town.aizubange.fukushima.jp /
E-mail soumu@town.aizubange.fukushima.jp

発行・編集　会津坂下町　総務課　行政管理班
印刷・製本　北斗印刷株式会社
〒969－6592 福島県河沼郡会津坂下町字市中三番甲3662番地
☎0242－84－2477　FAX 0242－83－1361