

広報 あいづぼんげ 5

No.741
2026



主な内容 -MAIN CONTENTS-

桜舞う春・未来へのかがやき ～卒業式・入学式～	2
令和9年度採用 町職員募集	7
令和8年度 検診のお知らせ	8
令和8年度 会津坂下町の予算	10
会津坂下町役場業務一覧表	14



1



2



5



4



3



6



7



8



12



11



9



10

令和7年度 卒園式・卒業式

3月、町内の幼稚園で卒園式、小中学校で卒業式が行われました。幼稚園で88名（南55・東33）、小学校で98名（南54・東44）、中学校で128名の児童生徒が学びやに別れを告げ、新たなステージに旅立ちました。

- 1-3 坂下東幼稚園
- 4・5 坂下南幼稚園
- 6・7 坂下東小学校
- 8・9 坂下南小学校
- 10-12 坂下中学校



令和8年度 入園式・入学式

- ①・② 坂下南小学校
- ③-⑤ 坂下東小学校
- ⑥・⑦ 坂下中学校
- ⑧-⑩ 坂下東幼稚園
- ⑪・⑫ 坂下南幼稚園

4月、町内の幼稚園で入園式、小中学校で入学式が行われました。幼稚園で69名（南39・東30）、小学校で87名（南54・東33）、中学校で98名の児童生徒が期待と少しの緊張を胸に、新たな学校生活をはじめました。



株式会社佐藤電設様が 図書券30万円、学校備品購入費30万円ご寄付

3月19日、株式会社佐藤電設様より小・中学校に対して図書券30万円、学校備品購入費として30万円の総額60万円をご寄付いただきました。



代表取締役の佐藤春幸さんは「町の児童生徒たちのために、図書や教育機器の整備に活用してほしい」と述べられました。

小中学校の図書並びに教育環境充実のために役立てさせていただきます。

会津坂下ライオンズクラブ様が 図書券5万円をご寄付

3月26日、会津坂下ライオンズクラブ様より図書券5万円分をご寄付いただきました。



代表の武藤和伊さんは「ライオンズクラブの活動に協力して頂いている子どもたちに対して、読書に親しむ環境整備として役立ててほしい」と述べられました。

小中学校の図書充実に活用させていただきます。

有限会社糸吉商店様が 鉛筆・クーピーペンシルをご寄付

坂下南小学校、坂下東小学校の児童に対し、有限会社糸吉商店様から鉛筆572組、クーピーペンシル87組をご寄付いただきました。



鉛筆は全校児童、クーピーペンシルは新入学児童に配布し、授業の中で有効に活用させていただきます。

今月の 表紙

「ばんげ桜まつり」を開催

4月11日・12日、ばんげひがし公園において、町観光物産協会主催・NPO法人スポーツクラブバンビ共催の「ばんげ桜まつり」が開催されました。



満開の桜のなか、子どもから大人まで楽しめる様々なイベントに会場は大賑わいでした。

表紙は「ばんげ桜まつり」当日にばんげ・さくら・こみちで撮影しました。

防霜対策本部の設置

3月23日、会津坂下町防霜対策本部が設置され、役場本庁舎入口に看板が掲示されました。



この対策本部は、町とJA会津よつば、町農事組合長会、県農業共済組合などの関係者で構成されています。

防霜対策本部は、降霜の注意喚起や防霜対策の技術指導を行い、被害の未然防止に努めます。

鳥獣被害対策実施隊辞令交付式



4月1日、会津坂下町鳥獣被害対策実施隊の辞令交付式が行われました。任期満了に伴い、再任される隊員と今年度新任の隊員が町長から辞令を受け取りました。

近年増加しているクマなどの野生鳥獣による農作物・人身被害を防ぐべく、活動を通して被害の未然防止と地域の安全確保に努めていきます。



災害廃棄物の収集運搬等に関する協定を締結しました

3月12日、一般社団法人福島県解体工事業協会会津地方支部と「災害時における建築物等の解体等に伴う災害廃棄物の収集運搬等に関する協定」の締結を行いました。

同協定は、災害発生時に迅速な廃棄物処理で二次被害を防止し、早期の復旧復興につながるものです。

今後一層の防災体制の強化に努めます。



少年軟式野球世界大会出場報告

3月18日、台湾で行われる少年軟式野球世界大会（第15回協會盃全國青少年棒球綿標賽）に出場する加藤聖馬さん（坂下中1年）が、出場報告のため来庁されました。

3月27日に開催された大会では予選リーグを1位で通過し、決勝トーナメントに進出するなど、最後まで諦めず粘り強く戦い抜きました。



齋藤勲様が死亡叙位（従六位）を授与

元会津信用金庫理事長の齋藤勲さん（塔寺）が死亡叙位（従六位）を授与されました。

死亡叙位とは、国や公共に功績があった故人に対して授与される制度です。

3月25日、齋藤裕之さん（子）に叙位が伝達され、「父が皆さんにお世話になった結果です」と話されました。



固定資産評価審査委員会 感謝状贈呈式・選任式



▲渡辺光政さん（舟渡）

▲菊地一正さん（大江）

固定資産評価審査委員会は、固定資産税課税価格の不服申立てについて審査する機関です。

令和5年より委員を務めて頂いた委員長の渡辺光政さん（舟渡）が4月12日で任期満了で退任され、新たに菊地一正さん（大江）が選任されました。

任期は今年4月から令和11年4月までの3年間です。

交通安全用品贈呈式

3月26日、町長室において、子どもたちの交通安全を願い、交通安全用品の贈呈式が行われました。



新入学児童代表の樋口瑛翔さんへ山内真一様、会津坂下地区交通安全協会様、明るい社会づくり運動両沼地区協議会様、会津坂下町交通対策協議会様より通学帽などの交通安全用品が贈呈されました。

マルト建設株式会社様が クマ捕獲用の箱わなをご寄付

マルト建設株式会社様よりクマ捕獲用の箱わな10基をご寄付いただきました。

代表取締役の上野隆博さんは、「去年はクマの出没が多く、町内で人身被害も発生したことから箱わなを有効に活用してほしい」と述べられました。

クマ被害防止として町内各所に設置し、有効に活用してまいります。





会津坂下町新規採用職員紹介

令和8年度、新たに会津坂下町役場の職員となった3名をご紹介します。



たけだ るな
武田 琉那
教育課 教育総務班

生まれ育った会津坂下町の発展に貢献できるよう、日々精進してまいります。よろしくお願いいたします。



いとう たいが
伊藤 大我
総務課 行政管理班

職責を自覚した言動を心がけ、町民の皆さまから信頼される職員へ成長できるよう、日々尽力してまいります。



かとう しゅり
加藤 珠里
生活課 福祉健康班

地域の皆さまの健康の維持増進や疾病予防ができるよう精一杯頑張ります。よろしくお願いいたします。

65歳以上の方へ

路線バスに利用できるICカード乗車券を補助します

町では、65歳以上の方に対して、路線バスに利用できるICカード「^ア ^イ ^ヅ ^ノ ^ル ^カ ^カ」の補助を実施しています。対象者や補助内容、申請方法については下記をご覧ください。補助を利用してバスに乗ってお出かけしましょう！

対象者	会津坂下町に住所を有する満65歳以上の方
補助期間	令和8年4月～令和9年3月
補助内容	8,000円分のICカード ※新規発行の場合はICカードの発行手数料（デポジット代）として500円が必要となるため、7,500円分のICカードとなります。
注意点	①ご自身で発行されたICカードへの補助はできません。その場合は新規発行となりますのでご注意ください。 ②令和7年度までに町の補助を受けて作成したICカード「 ^ア ^イ ^ヅ ^ノ ^ル ^カ ^カ 」をお持ちの方は、カードに8,000円分を補助します。今年度も申請される方は、ICカードを申請の際に必ずご持参ください。（ご持参いただいたICカードは2週間程度お預かりしますので、あらかじめご了承ください。）
申請方法	運転免許証やマイナンバーカード、保険証などの「身分証明書」をご持参の上、役場もしくはお近くのコミュニティセンターへお越しください。

ICカードに関するお問い合わせ

福島交通株式会社 会津支社 輸送管理課 ☎22-5560
会津支社 坂下営業所 ☎83-0979

補助事業に関するお問い合わせ

会津坂下町役場 政策財務課 政策企画班 ☎84-1504



▲^ア ^イ ^ヅ ^ノ ^ル ^カ ^カ
（ICカード）

令和9年4月採用 会津坂下町職員を募集します

会津坂下町では、魅力ある『人財』を募集します。
活力ある会津坂下町を私たちと一緒に創りましょう！



一般行政事務【採用予定：若干名】

1. 受験資格 ※平成4年4月2日以降に生まれた者（35歳未満）

- (1) 社会人経験者 大学、短大、高専、高校程度を卒業し、社会人経験5年以上の者。
- (2) 公務員経験者
大学、短大、高専、高校程度を卒業し、行政機関で公務員としての職務経験5年以上の者。
※1年以上継続して同一の国もしくは地方公共団体などで事務職員の職務に従事した期間が令和8年3月31日までの間に通算して5年以上有する方が該当。
- (3) 大学卒程度、短大卒・高専卒程度
大学、短大、高専程度を令和9年3月卒業見込みの者または、大学、短大、高専程度を卒業し、社会人経験5年未満の者。
- (4) 高校卒程度
高校程度を令和9年3月卒業見込みの者または、高校程度を卒業し社会人経験5年未満の者。

2. 試験の方法

- (1) 社会人経験者 第1次試験：集団討論・小論文 第2次試験：個別面接
- (2) 公務員経験者 第1次試験：集団討論・小論文 第2次試験：個別面接
- (3) 大学卒程度、短大卒・高専卒程度
第1次試験：集団討論 第2次試験：教養試験 第3次試験：小論文 および 個別面接
※教養試験は、大学卒程度、短大卒・高専卒程度の区分により行います。
- (4) 高校卒程度 第1次試験：教養試験 第2次試験：小論文 および 個別面接

3. 受付期間

- (1) 社会人経験者 (2) 公務員経験者 (3) 大学卒程度、短大卒・高専卒程度
5月11日(月)から6月5日(金)まで
- (4) 高校卒程度
7月6日(月)から8月7日(金)まで
※土曜日・日曜日・祝日を除いた、午前8時30分から午後5時15分まで
※申し込み用紙は、総務課 行政管理班で交付または、町ホームページよりダウンロードしてください。

4. 試験期日および試験会場（1次試験）

- (1) 社会人経験者 (2) 公務員経験者 (3) 大学卒程度、短大卒・高専卒程度
期日 6月21日(日) 会場 会津坂下町中央公民館
- (4) 高校卒程度
期日 9月20日(日) 会場 未定（会津地方）



▲町HP
職員採用情報
申込用紙の
ダウンロードは
こちらから

5. その他

採用予定時期は、原則として令和9年4月1日以降となりますが、(1) 社会人経験者 (2) 公務員経験者は急募の場合や欠員補充などの理由により、当年度中に採用が行われることがあります。



自覚症状が現れにくい、そんな病気は少なくありません。定期的に健康診断を受けることが、病気の早期発見・治療に繋がります。

令和8年度 検診のお知らせ

一年に1度は必ず検診を受けましょう

総合検診

検診は予約制です。予約方法や検診料金については、受診カードと一緒にご案内します。

集団検診（健康管理センターでの検診） ※対象年齢は、令和9年3月31日を起点とした年齢です。

大腸がん検診 便潜血検査 【対象】40歳以上の方	肺がん検診・結核検診 X線検査 【対象】40歳以上の方	胃がん検診 バリウム検査 【対象】40歳以上の方
肝炎ウイルス検査 血液検査 【対象】40歳の方および過去に検査を受けていない41歳以上の方	特定健診 【対象】40～74歳で国民健康保険の加入の方	健康診査 【対象】後期高齢者医療保険の加入の方

※^{かくたん}喀痰検診は、令和8年度より実施しません。

場所 健康管理センター

日時 7月1日(水)、2日(木)、3日(金)、5日(日)、6日(月)、8日(水)、9日(木)、10日(金)

※8日(水)は、胃がん検診は受診できません。

10月、12月にも集団検診を実施します。日程の詳細は、受診カードと一緒にご案内します。

個別検診（指定医療機関での検診） ※がん検診は受診できません。

場所 指定医療機関

日時 ・国保の特定健診：7月～3月末
・後期高齢者の健康診査：7月～12月末



女性のための検診

検診は予約制です。予約方法や検診料金については、受診カードと一緒にご案内します。

乳がん検診（マンモグラフィ） **対象** 40歳以上の偶数年齢の女性

	日程	会場
集団健診	9月7日(月)・10月6日(水)・21日(水) (午前・午後)	健康管理センター
個別検診	10月～令和9年2月末	坂下厚生総合病院



子宮頸がん検診 **対象** 20歳以上の奇数年齢の女性

	日程	会場
集団健診	9月18日(金) (午後のみ)・10月3日(土) (午前のみ)	健康管理センター
個別検診	6月1日(月)～令和9年2月20日(土)	指定医療機関



個別検診は6月から始まります。早めに受診カードを送付希望の方はご連絡ください。

骨粗しょう症検診 **対象** 40,45,50,55,60,65,70歳の女性

	日程	会場
集団健診	9月18日(金) (午後のみ)	健康管理センター
	10月3日(土) (午前のみ)	



※検診の日程が変更となる場合があります。予めご了承ください。

総合検診・女性のための検診を希望される方へ 「受診カード」が必要です

6月上旬頃、下記の対象の方へ受診カードをお送りします

総合検診(集団)受診カード

- 40～85歳の国民健康保険・後期高齢者医療保険に加入している方
- 過去3年間に町の検診を受けたことがある方

女性のための検診受診カード

- 40～69歳の偶数年齢の方(乳がん検診)
- 20～69歳の奇数年齢の方(子宮頸がん検診)、
- 令和4・6年度に町の検診を受けたことがある70歳以上の方

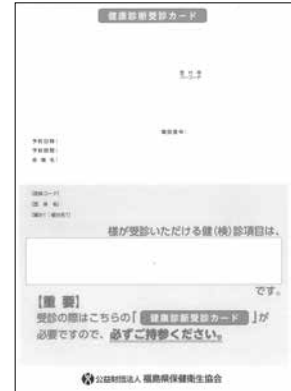

※検診予約方法の詳細は、受診カードと一緒にお知らせします。

受診カードがお手元に届かない方で検診を希望される方は、健康増進係までご連絡ください。

胃内視鏡検査(胃カメラ)を希望される方へ 「胃がん施設検診(胃内視鏡検査)のお知らせ兼受診券」が必要です

対象の方で検査を希望される方は、下記の方法でお申し込みください。

50歳・60歳の方へは、6月上旬より「胃がん施設検診(胃内視鏡検査)のお知らせ兼受診券」を送付します。

対 象 50歳以上の方で偶数年齢の方
※対象年齢は、令和9年3月3日を基準日とした年齢です。

実施期間 6月～令和9年3月

医療機関 指定医療機関 (坂下厚生総合病院、もこぬま内科消化器科医院、会津みさと診療所(旧高田厚生病院)、県立宮下病院、金山町国民健康保険診療所)

受診券申込 ご希望の方は5月11日(月)より健康増進係(☎93-6169)へ電話申込
平日：午前9時～午後5時

※この申し込みは検診の予約ではなく、受診券の申し込みとなります。

受診券がお手元に届いてから指定医療機関へご予約ください。

※指定医療機関での受診となります。受診方法の詳細は、受診券と一緒にご案内します。

令和8年度 会津坂下町の 予算

一般会計予算の内容

総額 **85.2億円** 前年度比 **1.1億円増↑**

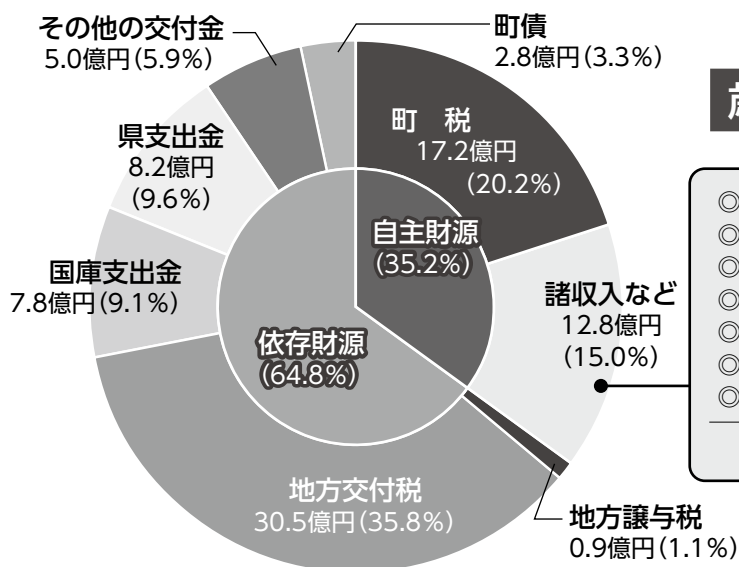

歳入 **85.2億円**

◎分担金および負担金	1.4億円(1.6%)
◎使用料および手数料	1.0億円(1.2%)
◎財産収入	0.2億円(0.2%)
◎寄附金	4.5億円(5.3%)
◎繰入金	4.0億円(4.7%)
◎繰越金	1.4億円(1.6%)
◎諸収入	0.3億円(0.4%)
合計	12.8億円(15.0%)

町税の内訳

町税総額 **17.2億円**

町民税	6.9億円(8.1%)	固定資産税	8.2億円(9.6%)
軽自動車税	0.6億円(0.7%)	町たばこ税	1.5億円(1.8%)

歳出 **85.2億円**

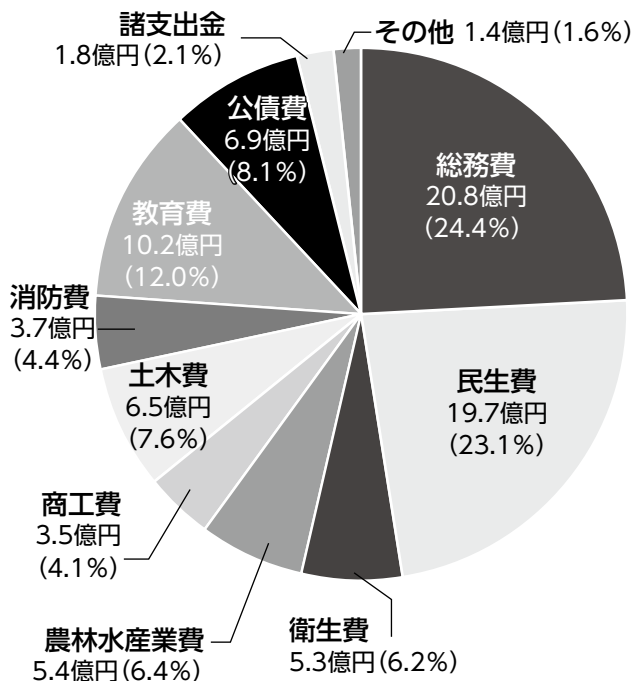

主な内容

農林水産業費

【農林業の振興のために】
 ため池改修事業 94,875千円
 経営体育成支援事業 71,253千円
 多面的機能支払交付金事業 156,470千円
 中山間地域等直接支払事業 25,829千円
 有害鳥獣対策事業 17,432千円

商工費

【商工業振興のために】
 ばんげ応援商品券配布事業 212,781千円
 街なか賑わい創出事業 11,021千円
 祭り・イベント運営事業 33,695千円

土木費

【道路や橋、公園などの整備のために】
 橋梁整備事業 49,000千円
 坂下東第一土地区画整理事業 153,262千円
 除雪対策事業 141,393千円
 町営住宅改修事業 57,200千円
 町道整備事業 36,400千円

教育費

【学校、社会教育のために】
 遺跡発掘調査事業 31,216千円
 文化財保存活用地域計画策定事業 7,909千円
 学校給食センター運営事業 252,251千円
 学力向上推進事業 10,143千円
 通園通学事業 41,463千円
 小中学校情報教育用機器整備事業 39,417千円

総務費

【一般的な事務のために】
 ふるさと納税 225,000千円
 過疎対策事業 41,714千円
 公共交通維持対策事業 88,016千円
 地域おこし協力隊活用事業 22,770千円
 地域づくり推進事業 43,835千円
 役場新庁舎建設事業 80,829千円

民生費

【福祉増進のために】
 子育てふれあい交流センター事業 25,937千円
 私立保育所等施設型給付事業 151,457千円
 重度障がい者支援事業 35,857千円
 放課後児童健全育成事業 22,460千円

衛生費

【健診、ごみ処理などのために】
 健康診査事業(がん検診) 19,805千円
 妊婦・乳幼児健康診査事業 11,419千円
 予防接種事業 49,378千円
 環境センター負担金事業 168,929千円
 廃棄物処理収集事業 73,492千円

令和8年度 特別会計予算のおもな内容

特別会計予算

会計名		令和8年度	令和7年度	対前年度比
国民健康保険特別会計		17.4億円	19.0億円	▲8.4%
介護保険特別会計		24.2億円	24.1億円	0.4%
後期高齢者医療特別会計		2.8億円	2.4億円	16.7%
坂下東第一地区土地区画整理事業特別会計		2.7億円	2.4億円	12.5%
水道事業会計	収益的収入	4.6億円	4.8億円	▲4.2%
	収益的支出	4.7億円	4.7億円	0.0%
	資本的収入	0.9億円	0.6億円	50.0%
	資本的支出	1.3億円	1.2億円	8.3%
下水道事業会計	収益的収入	4.5億円	4.2億円	7.1%
	収益的支出	4.4億円	3.9億円	12.8%
	資本的収入	3.6億円	5.3億円	▲32.1%
	資本的支出	4.4億円	6.3億円	▲30.2%

(小数点第2位以下を四捨五入して表示)

おもな内容

【国民健康保険】

国民健康保険(国保)は、疾病負傷、出産および死亡のときに保険給付などを行う相互扶助の保険制度です。被保険者は年々減少傾向にあります。被保険者の減少に伴い、一人あたりの医療費は年々増加傾向にあります。特定健診や人間ドックなどによる疾病の早期発見、健康運動教室の取り組みなどにより被保険者の健康の維持増進に努め、国保事業の適正運営を図っていきます。

【介護保険】

介護保険は、介護認定者とその家族を支援する保険制度です。高齢者が可能な限り住み慣れた地域で自立した日常生活を営めるよう、関係機関と連携し、自立支援・重度化防止に向けた取り組みを進め、地域包括

ケアシステムの充実を図っていきます。また、通いの場(サロン事業)などによる介護予防の推進、認知症施策の推進および介護給付費の適正化を重点的に取り組みます。

【後期高齢者医療】

後期高齢者医療は75歳以上の方、及び一定の障がいのある65歳以上の方のうち、認定を受けた方が入る医療保険制度で、県内全市町村で組織する広域連合が財政運営をしており、健康診査や歯科口腔健診などの保健事業に取り組み、医療費の適正化を図っていきます。

【坂下東第一地区土地区画整理事業】

町の中心市街地東部の道路および公園施設の適正な整備改善と良好な市街地形成を目指し、建物移転補償(3戸3棟)、物件移転補償(1件)、整地工事(2箇所)などを予定しています。

【水道事業】

町道坂下小学校線配水管布設替工事、塔寺ポンプ場電源操作盤および送水ポンプ更新工事、高寺配水池計装盤更新工事、天屋地内の消火栓新設工事、県道会津坂下会津高田線の舗装復旧工事などを予定しています。

【下水道事業】

中央処理区および東処理区において管渠埋設工事、県道会津坂下会津高田線の舗装復旧工事、坂下東浄化センターの監視通報装置およびブロワー更新工事、ウォータールール導入検討業務などを予定しています。

令和7年度 一般会計下半期の概要

下半期(令和7年10月~令和8年3月)収入および支出の概況

*令和8年5月まで出納整理期間があるため、決算額とは異なります。

科目	歳入 (単位:千円)		
	予算現額	下半期収入済額	収入累計額
町税	1,809,192	742,865	1,810,691
地方譲与税	93,180	64,565	90,297
利子割交付金	1,157	1,991	2,958
配当割交付金	4,438	8,176	9,395
株式等譲渡所得割交付金	3,080	14,487	14,487
法人事業税交付金	33,000	17,360	33,814
地方消費税交付金	422,125	177,726	422,125
環境性能割交付金	4,559	5,032	7,743
地方特例交付金	12,388	0	11,346
地方交付税	3,387,660	1,293,924	3,453,653
交通安全対策特別交付金	1,149	388	810
分担金及び負担金	173,786	75,536	159,823
使用料及び手数料	102,451	46,833	90,925
国庫支出金	979,222	610,766	887,032
県支出金	910,173	386,299	571,498
財産収入	31,133	23,739	30,632
寄附金	619,786	401,123	549,496
繰入金	917,035	916,003	916,003
繰越金	572,517	15,709	572,517
諸収入	214,535	30,200	37,588
町債	460,400	219,000	219,000
合計	10,752,966	5,051,721	9,891,833

科目	歳出 (単位:千円)		
	予算現額	下半期支出済額	支出累計額
議会費	100,059	46,628	98,491
総務費	3,648,662	2,381,312	2,991,614
民生費	2,190,412	932,645	1,675,691
衛生費	491,332	138,713	404,651
労働費	1,395	30	1,213
農林水産業費	707,624	263,861	504,816
商工費	210,699	76,071	141,931
土木費	823,978	459,318	610,782
消防費	387,891	34,036	373,436
教育費	1,081,628	581,931	992,614
災害復旧費	16,513	12,553	15,997
公債費	794,896	363,283	792,450
諸支出金	289,334	99,466	287,851
予備費	8,543	0	0
合計	10,752,966	5,389,846	8,891,540

(単位:千円)

財政調整基金残高	1,177,731
減債基金残高	30,215

【問い合わせ 政策財務課 財務管理班 ☎84-1532】

令和8年度会津坂下町 中小企業支援・創業支援事業一覧

町内で事業を営む方・これから創業したい方へ支援事業をご紹介します。

こちらに掲載している情報は、すべて概要ですので詳細につきましては、町ホームページまたは下記までお気軽にご連絡ください。



◀事業①・②・③の詳細



◀事業④・⑤・⑥・⑦の詳細

①地域経済循環創造事業交付金（ローカル10,000プロジェクト）

制度概要	地域密着型の創業や新規事業を支援する総務省の制度です。ご活用される場合は、町や金融機関との事前調整が必要です。まずは町へご相談ください。 ※詳しくは、総務省ホームページ「ローカル10,000プロジェクト」をご覧ください。
補助対象者 補助対象事業	民間事業者等の創業や新規事業のうち、次の5点をすべて満たすもの。 ①地域密着型②地域課題への対応③地域金融機関による融資等④新規性 ⑤モデル性
補助対象経費	対象事業に係る初期投資費用 (施設整備費・機械装置費・備品費・調査研究費)
交付額・交付率	最大5,500万円（融資と公費の割合により異なります）
申請方法	まずは商工観光班（町役場東分庁舎）へ事業構想をご説明ください。

②新事業創出支援補助金

制度概要	①町物産などの振興およびPRを目的に、新商品開発や販路開拓などを行う方への助成 ②町内で新たに起業・創業をしようとする経費の一部を助成
補助対象者 補助対象事業	①町物産などを活用した新商品開発並びにインターネットを活用した販路開拓を行う者 ②特定創業支援事業に該当する研修などを受講した者
補助経費	上記①の事業においてかかる経費の10/10（上限額10万円） 上記②の研修等受講料の1/2（上限額1万円）
申請方法	会津坂下町ホームページをご覧ください。

③会津坂下町企業誘致補助金

制度概要	町内に工場などを新設、増設、移転した場合に、固定資産税相当額を補助します。
補助対象者 補助対象事業	日本標準産業分類のうち「製造業」「情報通信業」「運輸業」「サービス業」「宿泊業」に該当する施設を新設、増設、移転し、一定の要件を満たすもの。
交付額	当該施設に係る固定資産相当額を5年間交付する。
申請方法	工事着工までに「助成措置適用指定申請書」および「事業計画書」を商工観光班（役場東分庁舎）へ提出してください。

④空き地・空き店舗等改修支援事業補助金

制度概要	にぎわいを創出し市街地の活性化を促すために、空き地・空き店舗などで新たに事業を行おうとする方が、空き店舗の改修などを行おうとする際の経費を助成する制度です。
補助対象者	対象エリアにおいて、空き地・空き店舗などを整備・改修し新規出店を行う者。
補助対象エリア	会津坂下町ホームページにてご確認ください。
補助経費	店舗等改修費の1/2 上限額100万円（※重点区内は上限150万円）
申請方法	会津坂下町ホームページをご覧ください。

⑤空き店舗・空き工場等賃貸助成事業

制度概要	にぎわいを創出し市街地の活性化を促すために、中心市街地の空き店舗などで新たに事業を行おうとする方の店舗等賃借料へ助成する制度です。
補助対象者 補助対象事業	空き店舗・空き工場などを賃貸し、新たに事業を行おうとする者。 (貸家業を営むテナントビル等に入居して営業する者を除く。)
補助経費	店舗等賃借料の1ヶ月について最大18,000円の助成
申請方法	会津坂下町商工会にお問い合わせください。

⑥融資利子補給

制度概要	①福島県商工業協同組合の融資②日本政策金融公庫の「新規開業・スタートアップ支援資金」③日本政策金融公庫の小規模事業者経営改善資金（マル経融資）を利用した場合の支払利息を対象に補給します。
補助対象者	上記の融資制度を利用した方のうち、要件に該当する方 ※詳細につきましては、町HPまたは下記の窓口へお問い合わせください。
補助経費	償還利子額の1/2
申請方法	会津坂下町商工会にお問い合わせください。

⑦中小企業経営長期安定資金保証融資制度・信用保証料補助金

制度概要	町、町内金融機関、福島県信用保証協会が協調し実施する融資です。また、この融資制度を利用した場合の信用保証料を全額補助します。 融資限度額：2千万円 資金の用途：運転資金・設備資金 融資期間：10年以内 融資利率：金融機関との特約利率
補助対象者	町内で営む中小企業等事業者のうち、町内に居住し、同一業種を1年以上営む者
交付額	福島県信用保証協会の信用保証料相当額
申請方法	取扱金融機関（東邦銀行坂下支店、大東銀行坂下支店、会津信用金庫坂下支店、会津商工信用組合坂下支店）にお問い合わせください。

【問合せ・申請先】

(①・②・③・④)産業課 商工観光班（町役場東分庁舎） ☎ 83-5711

(⑤・⑥)会津坂下町商工会 ☎ 83-3139

(⑦)町内金融機関（東邦銀行、会津信用金庫、会津商工信用組合、大東銀行）

課	班	業務内容	窓口業務、相談、募集、イベントなど
建設課	都市土木班 ☎84-1506	○都市計画区域 ○土地区画整理事業 ○都市公園 ○屋外広告物 ○町営住宅 ○町道・準用河川新設改良 ○住環境整備 ○優良住宅認定 ○空き家対策 ○除雪 ○道路・河川の維持管理 ○道路の認定 ○土地収用 ○法定外公共物 ○建築基準法	○町営住宅入居者募集 ○建築確認 ○町道や街路灯の維持管理
	庁舎整備班 ☎84-1527	○新庁舎建設 (各種会議調整・用地取得・建設管理)	
	上下水道班 ☎84-1530 (業務) ☎84-1531 (施設)	○上水道・下水道の料金 ○水道閉開栓 ○上水道・下水道の設計・施工・維持管理 ○合併処理浄化槽 ○農業集落排水	
産業課	農林振興班 ☎84-1505 ☎84-1534 (農業委員会)	○米の需給調整 ○畜産 ○農業・林業に係る病害虫の防除 ○有害鳥獣の駆除 ○農振地域 ○地域担い手・集落営農 ○新規就農 ○森林整備 ○農村環境改善センター ○多面的機能支払 ○中山間地域直接支払 ○ため池 ○農道・林道 ○農村公園 ○農地災害 ○農業委員会 ○農業資金 ○農業者年金 ○農地の売買・転用 ○農地賃借料、農作業料金	
	商工観光班 ☎83-5711	○商工業支援 ○商工金融 ○市街地活性化 ○雇用創出(企業誘致) ○消費者行政相談 ○観光推進 ○物産振興・販路拡大 ○道の駅あいづ湯川・会津坂下	○求人情報 ●ばんげ軽トラ市 ●初市・大俵引き、お田植え祭り、 夏祭り、秋祭り
出納室	☎84-1508	○現金・物品 ○有価証券の出納、保管 ○決算の調整	
議会事務局	☎84-1507	○議会運営 ○議事日程の調整 ○議案・請願・陳情の收受 ○議事録の作成・保管 ○正副議長の日程 ○議会報の発行 ○監査委員事務局	
教育課	教育総務班 ☎84-3711	○教育委員会 ○総合教育会議 ○教育財産の取得・管理 ○教育行政の調整 ○教職員人事・健康管理 ○児童・生徒の就学 ○教科書採択 ○学校の設置・管理 ○G I G Aスクール ○コミュニティ・スクール	○教育行政の相談 ○就学援助
	学校給食センター ☎83-3620	○学校給食の提供 ○食育指導 ○学校給食費	○アレルギー食対応
	生涯学習班 ☎83-3010 (中央公民館)	○中央公民館 ○図書室 ○青少年育成 ○社会教育 ○社会体育 ○文化財 ○埋蔵文化財 ○町史編さん ○芸術文化 ○五浪美術記念館 ○旧五十嵐家住宅 ○民俗郷土芸能	○趣味のサークルなどの紹介 ●20歳のつどい ○放課後子ども教室
子ども課	子ども支援班 ☎84-3712	○子育て支援 ○児童福祉 ○児童手当 ○乳幼児・児童医療費 ○ひとり親家庭支援 ○母子・寡婦 ○放課後児童クラブ ○子育てふれあい交流センター ○保育施設等入退所(園) ○保育料 ○母子保健	○子育て相談 ○児童相談
	ばんげ保育所 ☎83-3202	○保育 ○育児相談	●保育所開放
	坂下南幼稚園 ☎83-2410	○幼児教育 ○育児相談	●幼稚園開放
	坂下東幼稚園 ☎83-8590		

令和8年度 会津坂下町役場業務一覧表

これまで全戸配布していましたが「会津坂下町役場業務一覧表」は、紙資源の削減を図るため、本年度から広報紙への掲載に変更しました。なお、カスタマーハラスメント対策のため職員の名前は掲載しませんので、ご理解をお願いいたします。

【開庁時間】 平日午前8時30分～午後5時15分

※★印の窓口は木曜のみ午後6時15分まで延長 ○は事務 ●はイベント

【問い合わせ 総務課 行政管理班 ☎84-1503】

課	班	業務内容	窓口業務、相談、募集、イベントなど
総務課	行政管理班 ☎84-1503 (総務) ☎84-2477 (秘書) (選挙管理委員会)	○区長自治会長 ○行政区画 ○地縁団体 ○姉妹都市 ○町民憲章 ○叙勲 ○選挙 ○名誉町民 ○男女共同参画 ○固定資産評価審査委員会 ○組織、人事管理 ○町長秘書 ○広報紙発行 ○ホームページ運営 ○町勢要覧	○住民の声 ○職員募集
	DX推進班 ☎84-1503	○自治体DX ○地域情報化 ○電算運用管理 ○個人情報保護 ○情報公開 ○統計調査	○県民手帳の販売
	危機管理班 ☎84-1533	○防災・水防計画 ○消防団 ○自然災害 ○交通安全の推進 ○国民保護 ○自衛官募集	●消防団検閲 ●交通安全パレード ●防災訓練 ○タクシー券補助
	税務管理班★ ☎84-1502	○町税 ○申告相談 ○収納 ○軽自動車税 ○町税などの証明 ○臨時運行許可 ○納税貯蓄組合 ○土地・家屋評価 ○償却資産 ○土地台帳 ○字限図	○所得課税証明書、納税証明書、 資産証明書などの交付 ○町税等の口座振替
政策財務課	政策企画班 ☎84-1504	○町政の総合計画 ○行財政改革プラン ○国土利用 ○地方創生 ○行政評価 ○エネルギー（発電など） ○国際交流 ○公共交通 ○道の駅あいづ湯川・会津坂下 ○まちづくり活動の支援 ○地域づくり ○移住定住の推進 ○お試し居住 ○地域おこし協力隊 ○空き家利活用	○バス券補助 ○バス待合所設置補助 ○空き家改修補助 ○空き家バンク
	財務管理班 ☎84-1532	○財政計画 ○予算 ○決算統計 ○地方公会計 ○指定金融機関 ○地方交付税 ○入札・契約 ○普通財産管理 ○庁舎管理 ○国土調査 ○指定管理者制度 ○財産台帳 ○公共施設等総合管理計画	○入札情報 ○ふるさと納税
生活課	戸籍環境班★ ☎84-1500	○戸籍 ○住民登録 ○印鑑登録 ○埋葬、火葬許可 ○外国人登録 ○人権擁護 ○行政相談 ○マイナンバー ○環境 ○廃棄物の処理 ○狂犬病予防 ○西部斎苑 ○放射能対策 ○資源エネルギー	○出生届、婚姻届、 死亡届などの受理 ○住民票、戸籍謄本、戸籍抄本、 印鑑証明書等の交付 ○ごみの出し方 ○飼犬の登録
	福祉健康班 ☎84-1522 (福祉) ☎93-6169 (健康)	○障がい福祉 ○生活保護 ○民生・児童委員 ○戦没者 ○敬老会 ○健康増進（検診・健康相談） ○予防接種 ○献血 ○精神保健 ○食育推進	●敬老会、戦没者追悼式 ○休日当番医 ○困った時の生活相談
	保険年金班 ☎84-1501 (国保) ☎84-1513 (高齢者)	○国民健康保険 ○国民年金 ○高額医療費 ○葬祭費 ○出産育児一時金 ○介護保険 ○認定申請 ○後期高齢者医療 ○高齢者福祉	

国民健康保険に関するお知らせ

加入・脱退の手続きは14日以内にお願ひします！

進学、就職、退職、引越しなどによる加入・脱退の手続きは、事由が発生してから14日以内に役場で行う必要があります。社会保険への加入・脱退は自動的に切り替わらないため、必ず、ご自身での手続きが必要です。

【国民健康保険に加入するとき】

手続きが必要なとき	手続きに必要なもの
他の市町村から転入	他の市町村からの転出証明書
職場の健康保険から脱退 (被扶養者からはずれた)	社会保険資格喪失証明書など今まで加入していた保険の資格がなくなった事がわかるもの
子どもが生まれた	母子健康手帳
生活保護を受けなくなった	生活保護廃止通知

※国民健康保険税(国保税)は、加入の届け出をした日からではなく、資格を得た日(例:退職のときは退職した日の翌日)から生じますので、その日にさかのぼって国保税を納めることになります。

【国民健康保険から脱退するとき】

手続きが必要なとき	手続きに必要なもの
他の市町村へ転出〔※1〕	国保の資格確認書・資格情報のお知らせ
職場の健康保険に加入した (被扶養者になった)〔※2〕	国保の資格確認書など、社会保険の資格確認書(コピー可)または社会保険取得証明書
被保険者が死亡した	国保の資格確認書など
生活保護を受け始めた	生活保護開始通知、国保の資格確認書など

※1 就学のための転出の場合は、特例により会津坂下町の国保に加入したまま転出する事ができます。その際は「在学証明書」もご持参ください(学生証は不可)。

※2 職場の健康保険に加入した場合は、ご本人またはご家族の方による国保からの脱退手続きが必要です。国保および社会保険の資格確認書などは、変更になる方全員分をご持参ください。

脱退手続きをしないまま医療を受けてしまった場合、町が負担した医療費を全額返還していただく場合がありますのでご注意ください。

国民健康保険税は、世帯内における国保加入者の、所得・人数・加入月数に応じて税額を計算し、**世帯主に課税されます**。1年間(4月～翌3月)分の国保税を7月から翌年2月までの8回に分けて納めることとなっています。

令和8年度の納税通知書は7月中旬に送付する予定です。納め忘れを防ぐために**5月末までの口座振替手続きをおすすめします**。

なお、令和7年度分の国保税の納め忘れがある方は早めに納入してください。未納があると国保税に延滞金が発生するほか、健康保険の利用に制限がかかる場合があります。(医療費の窓口負担が10割になる等)納付が難しい場合はお早めにご相談ください。

☆高額療養費の申請を忘れずに！

国民健康保険に加入されている方で、何か月も入院している、1か月の間に2度の入院または何回も通院したという方は高額療養費の払い戻しの可能性があります(2年前まで申請可能)。

自己負担額は年齢や所得によって異なるため、お手元の領収書を確認し、問い合わせ先へ一度ご相談ください。

クローズ マンホール スタンプラリー開催!

クローズ マンホール スタンプラリー

会津坂下町出身の漫画家
高橋ヒロシ先生の作品「クローズ」
とコラボしたマンホールが10種類
完成し、町内各地に配置されています。
デジタルスタンプを10種類集めた方
には限定ノベルティグッズをプレゼント!



実施期間

令和8年 5月1日(金) → 12月31日(木)

参加方法



スマートフォンで上記 QR
コードを読み込み専用サイト
にアクセスします
※この QR コードは 5/1 から使えます。

マンホールの設置場所を訪れます



地図上に表示されたスポット
をタップしスタンプ GET!
※マンホールから 50m 以内の場所が表示されます。

全てのスタンプを獲得した方に
ノベルティをプレゼント!



設置場所

会津坂下町役場、会津坂下駅、中央公民館、安兵衛通り、
諏訪公園、稲荷塚公園、恵隆寺立木観音、ADC 鶴沼球場、
春日八郎記念公園・おもいで館、道の駅あいづ湯川・会津坂下

ノベルティ贈呈場所

	場 所	時 間
平日	会津坂下町役場東分庁舎	午前8時30分 S 午後5時まで
5/1~6/30の 土日・祝日		
7/1~12/31の 土日・祝日	会津坂下町役場本庁舎	



下水道(公共下水道・農業集落排水施設)への接続をお願いします

会津坂下町では、生活環境の改善及び公共用水域の水質保全を図るため、公共下水道事業および農業集落排水施設整備事業、合併処理浄化槽設置整備事業を行っています。

公共下水道、農業集落排水施設の供用開始区域内にお住まいの皆さまは、下水道の役割をご理解いただき、早期の接続をお願いします。

公共下水道事業は、現在坂下東・西・中央処理区の管渠整備を実施しております。下記の区域について令和8年4月より供用開始となりました。



新たに供用開始になった区域は次のとおりです。

【坂下西処理区】 字市中四番甲の一部

※現在施工中の県道会津坂下・会津高田線沿線につきましては、令和8年9月以降の供用開始を予定しています。早期接続につきましては、建設課上下水道班までご確認ください。

◎下水道への接続(排水設備工事)は町の公認指定業者へ

町では、排水設備を安心して設置していただけるよう「会津坂下町排水設備工事指定業者制度」を定めています。指定業者は、法律や条例で定められている基準に合った排水設備を設置するために必要な技術を習得しているとともに、工事に必要な書類の作成や諸手続きについて申請者をサポートしており、町が指導と監督を行っています。

お知らせ

合併処理浄化槽設置整備事業補助金の受付を開始しました

町では、合併処理浄化槽を設置される方に対し、補助金を交付します。詳しくは、町ホームページまたは、下記までお問い合わせください。



▲町HP
(補助金について)

ごみ減量化 今日からできるワンポイント【生ごみ編】

～生ごみを出す前に、ギュッとひと絞り～

生ごみの重さの約80%は「水分」。台所の三角コーナーや水切りネットの生ゴミを捨てる際、最後に生ごみの水切りをするだけでいいことがたくさんあります。環境に「いいこと」を身近なところからはじめてみませんか？

どうして水切りしたほうがいいのか？

- **ごみ袋の抑制・ごみ袋が軽くなる！**

水分が減ることでごみの量が減りごみ袋が軽くなり、ごみ出しが楽になります。

- **腐敗や悪臭防止！**

雑菌の繁殖を抑えることでごみ袋からの嫌な臭いを抑制することができます。

- **環境への負担軽減**

水分が多いとごみの焼却時に多くの燃料が必要となり、二酸化炭素の排出が増えるため、環境への負担が大きくなってしまいます。



【問い合わせ 生活課 戸籍環境班 ☎84-1500】

防災だより 第10号 『気象庁の発表する情報が新しくなります！』

5月下旬（予定）から、気象庁から発表される防災気象情報が新しくなり、特別警報や警報、注意報は、下の表のとおり災害に直結する名称に変わります。

今回の見直しでは、これまでの気象情報を整理し、「危険度」と「とるべき行動」がより分かりやすくなります。「警戒レベル」と「災害名」を用いることで、どんな災害がどれだけ迫っているか直感的に分かります。

〈新しい防災気象情報〉

警戒レベル 5相当	レベル5 氾濫特別警報	レベル5 大雨特別警報	レベル5 土砂災害特別警報	レベル5 高潮特別警報
警戒レベル 4相当	レベル4 氾濫危険警報	レベル4 大雨危険警報	レベル4 土砂災害危険警報	レベル4 高潮危険警報
警戒レベル 3相当	レベル3 氾濫警報	レベル3 大雨警報	レベル3 土砂災害警報	レベル3 高潮警報
警戒レベル 2	レベル2 氾濫注意報	レベル2 大雨注意報	レベル2 土砂災害注意報	レベル2 高潮注意報
警戒レベル 1	早期注意情報			



▲詳細は上記二次元コードより「新たな防災気象情報」をご確認ください。

災害から身を守るために、日ごろからの備えと早めの避難が大切です。いざというときに落ち着いて行動できるようにしましょう。

【問い合わせ 総務課 危機管理班 ☎84-1533】

お知らせインフォメーション

暮らしに役立つ情報をお届けします。

狂犬病予防定期集合注射

令和8年度の狂犬病予防定期集合注射を下記の日程で実施します。飼い犬の登録をされている方に通知文書と問診票を送付しますので、事前に問診票を記入のうえ、ご持参ください。

未登録の場合は、登録手続き(登録料3,000円)を戸籍環境班窓口で済ませてから会場においでください。また、登録内容について変更がある場合は、お問い合わせください。

実施日 5月21日(木)

場所 健康管理センター駐車場

時間 当日は混雑を解消するため、犬の登録地区により実施時間を分けています。

対象地区	時間
坂下地区	午前9時～10時30分
対象地区指定なし	午前10時30分～12時
金上地区・広瀬地区・川西地区	午後1時～2時
若宮地区・八幡地区・高寺地区	午後2時～3時

費用 1頭につき3,250円(集合注射料2,700円+注射済票550円)

問 生活課 戸籍環境班 ☎84-1500

5月31日は世界禁煙デー

喫煙は、がんや心疾患、脳血管疾患、慢性閉塞性肺疾患(COPD)の原因になるとともに糖尿病や脂質異常症、歯周疾患を悪化させるリスクがあります。

また、喫煙は喫煙者本人にとどまらず、周囲の人にまで悪影響を及ぼします。この機会に、自分と大切な人の命と健康を守るため、喫煙について考えてみましょう！

問 生活課 福祉健康班 ☎93-6169

「大型二輪教習」実施中！

新車2台導入



教習車
NC750L

会津平和自動車学校 0242-83-1111



お知らせ

町役場職員の名札を変更します

4月1日より町役場職員が業務中に着用する名札をリニューアルしました。

名字のみの表記とし、誰にでも読みやすくするため、ひらがな・ローマ字表記(下部)に変更となりました。

職員個人を対象としたカスタマーハラスメントを未然に防ぐことを目的としていますので、ご理解をお願いいたします。



問 総務課 行政管理班 ☎84-2477

お詫びと訂正

広報あいづばんげ4月号(3月25日発行)の掲載内容に一部誤りがありましたので、お詫び申し上げます。

P.6「公共交通についてのお知らせ」町内路線 御池田線

誤 御池田公園前7時25分発のみ

正 御池田公園前7時15分発のみ

問 政策財務課 政策企画班 ☎84-1504

P.21 町の人口の世帯(3月1日現在)

誤 人 □ … 13,423人(-36)

男 … 6,510人(-20)

正 人 □ … 13,435人(-24)

男 … 6,522人(-8)

問 総務課 DX推進班 ☎84-1503

K 河沼清掃株式会社 Kawanuma

LINEで簡単お問い合わせ

浄化槽の清掃・点検

し尿汲み取り

水まわりのつまり・漏れ

トイレのリフォーム

水まわりの事でお困りの際は

会津の水まわり・お掃除の専ら

0800-800-4203

会津坂下町市中二番甲3577番地

国民健康保険税の納入は口座振替や納税組合での納付がおすすです

口座振替を利用することで、納め忘れや還付金の受け取りに来る手間がなくなります。

新たに口座振替を希望する世帯主の方は、下記の期限までに手続きをお願いします。

納税組合への加入を希望される方は、下記までお問い合わせください。

申込期限 5月29日(金)まで

※年度途中での申し込みも可能ですが、申請月の翌月から引落とし開始となりますのでご了承ください。

申込場所 東邦銀行、ゆうちょ銀行、会津信用金庫、JA会津よつば、会津商工信用組合、大東銀行の町内支店

持物 通帳、金融機関の届出印（銀行印）

※申込用紙は町役場または各金融機関の窓口にあります。

問 生活課 保険年金班 ☎84-1501

マイナンバーカード休日窓口【事前予約制】

マイナンバーカード休日窓口を実施します。

平日来庁することが難しい方は、ぜひご利用ください。

対象業務 ①マイナンバーカード申請サポート

※顔写真の無料撮影および申請手続きをお手伝いします

②マイナンバーカードの交付

※お手元に交付通知書（はがき）が届いている方が対象です

実施日 5月31日(日)

実施時間 午前9時～正午／午後1時～5時

実施場所 生活課 戸籍環境班 戸籍係窓口

予約方法 平日 午前8時30分～午後5時15分

戸籍係 (☎84-1500) へ電話申込

持物 電話予約時にご案内します。

その他 詳細は右記二次元コードよりご確認ください。



▲町HP

自動車税・軽自動車税の納入について

自動車税・軽自動車税種別割の納付期限及び納付場所については下記のとおりです。忘れずに納付をお願いします。

	自動車税	軽自動車税
納付期限	6月1日(月)	
納付場所	<ul style="list-style-type: none"> ・最寄りの金融機関 ・コンビニエンスストア ・地方税お支払サイト（インターネット）を利用したクレジットカードやスマートフォン決済アプリによる納付 	<ul style="list-style-type: none"> ・最寄りの金融機関 ・地方税お支払サイト（インターネット）を利用したクレジットカードやスマートフォン決済アプリによる納付
注意点	毎年4月1日現在で登録されている所有者・使用者に課税されます。納税通知書を確認いただき、該当する車両を所有していない場合は、すみやかに廃車手続きをお願いします。	
問	福島県会津地方振興局県税部 ☎29-5261	総務課 税務管理班 ⑥番窓口 ☎84-1502

居酒屋福ちゃん スタッフ募集中！

明るく、元気な方大歓迎！楽しく一緒に働きませんか？

【勤務地】 居酒屋福ちゃん 住所：会津坂下町茶屋町甲3867

【内容】 ホールスタッフ・配膳業務など

【時間】 午後6時～11時 週3日以上

【申込】 下記の電話番号へお気軽にお問い合わせください

TEL：0242-83-6910





募集

「ペアレント・トレーニング」 ～より良い親子関係作り～

「子どもをどう褒めたらいいの?」「自分の子育てに自信がない」と悩んだことはありませんか?この講座では、子どもの個性や関わり方などについて、子育ての様子を振り返りながら一緒に学んでいきます。より良い親子関係を作り、子育てを楽しいものにしませんか?ご参加、お待ちしております。

日時 5月9日(土)・23日(土)

6月6日(土)・20日(土)

7月4日(土)・18日(土)

※全6回コースの講座です。

午前9時30分～11時30分

場所 子育てふれあい交流センター

対象 幼稚園年少～小学3年生程度のお子さんを育てる保護者

問 子育てふれあい交流センター
☎84-1784



聴覚障がい乳幼児子育て応援 「みみちゃん教室」

言葉を育むには早期からの楽しい関わりが大切です。お子さんの様子や相談内容に応じて、聞く姿勢や言葉を育てるお手伝いをします。

対象 聞こえや言葉に心配がある乳幼児とその保護者

日時 月～金曜日 午前9時～午後4時

場所 聴覚支援学校会津校内
「地域支援センターみみらんど・會津」
(会津若松市一箕町大字鶴賀字下柳原102)

料金 無料

問 地域支援センターみみらんど・會津
☎22-1286



▲聴覚支援学校会津校
公式ホームページ



相談

各種相談に応じます

①人権・行政合同相談会

日時 5月12日(火) 午前10時～正午

場所 保健福祉センター

内容 人権に関することや役所への苦情などの相談

問 生活課 戸籍環境班 ☎84-1500

②司法書士・土地家屋調査士による相談会

日時 5月7日(休) 午前9時30分～正午

場所 保健福祉センター

内容 財産、土地家屋問題などの相談

問 社会福祉協議会 ☎83-1368

B型肝炎特別措置法相談会

集団予防接種でB型肝炎になった本人とその家族を対象とした弁護士による相談会、電話による相談会を行います。相談は無料(通話料別途)で秘密は厳守しますので、お気軽にご相談ください。

■電話相談

日時 5月16日(土) 午前10時～正午

内容 B型肝炎特別措置法に基づく給付金支給手続きに関する相談

■相談会

日時 6月20日(土) 午後1時30分～4時

※午後3時受付終了

場所 会津アピオスペース 2階 研修室

問 全国B型肝炎訴訟新潟・福島・山形事務所
☎025-223-1130

労働トラブルで困っていませんか?

賃金未払い、解雇、退職などの労使間のトラブルに関する困りごとや疑問についての相談をお受けします。相談は無料で秘密は厳守します。

受付時間 電話・対面：午前8時30分～正午
午後1時～5時
(土日祝日を除く)

電子メール：随時受け付けています

相談場所 福島県労働委員会事務局 県自治会館4階

問 福島県労働委員会事務局

☎024-521-7594

第3回会津ばんげまち歩き ～坂下の知られざる歴史を巡ろう～

今回のコースは、只見線に乗って会津坂本駅へ向かい、片門方面を散策します。戊辰戦争の遺品を巡りながらゴールの松林閣で昼食を食べるコースです。道中は会津坂下町まちなかガイドによる楽しい解説つき！みなさまのご参加をお待ちしております。

- 日時** 5月17日(日)
午前8時30分～午後1時30分
- 場所** 会津坂下駅集合(午前8時10分)
- 定員** 20名程度
- 料金** 1,800円(昼食代+保険料)
- 申込** 5月8日(金)まで下記へ電話申込
産業課 商工観光班 ☎83-5711

我が家の発酵料理レシピ

6月14日(日)に開催される「会津坂下発酵祭」にちなんで、発酵食品を活用した発酵レシピを募集します。皆さんからのたくさんのご応募お待ちしております。

テーマ 我が家の発酵料理コンテスト みんな食べてくなんしょ！

募集締切 5月15日(金)

- 応募条件**
- ・発酵食品1品以上の使用
 - ・自宅で簡単に作れるもの
 - ・オリジナルレシピであること
 - ・1人1レシピ

応募方法 所定の様式に必要事項を記入し、コンテスト詳細に記載されている郵送・FAX・電子メールいずれかの方法により提出してください。

問 産業課 商工観光班

☎83-5711

(一社)会津坂下町観光物産協会

☎83-2111



▲コンテスト
詳細

令和8年度シニア活動 サポーターズカレッジ受講生

老人クラブなどの地域活動団体のサポーター養成講座を開講します。

団体の運営方法やパソコン、ニュースポーツなどを学ぶことができます。

- 期間** 7月24日(金)～12月11日(金)
(月2日、延べ12日間)
- 会場** 会津若松市文化センター
(会津若松市城東町14-52)
- 受講料** 年額2,000円
- 応募締切** 令和8年6月30日(火)※先着順
- 申込・問** 公益財団法人福島県老人クラブ連合会
☎024-523-2131

ポリテクセンター会津 訓練生募集・施設見学会

①訓練生募集

テクニカルオペレーション科【機械CAD・生産サポートコース】12名

電気設備技術科【電気設備技術コース】15名

募集締切 5月8日(金)

訓練期間 6月2日(火)～11月27日(金)まで(6か月間)

対象 公共職業安定所に求職登録されている方で、職業訓練の受講が望ましいと判断された方

受講料 無料

選考日 5月12日(火)

②施設見学会

日時 毎週水曜日 午後2時～3時45分
(受付：午後1時30分～)

内容 「職業訓練」について(見学後には訓練体験ができます)

申込 最寄りのハローワークまたは下記までご連絡ください。

問 ポリテクセンター会津 訓練課

☎26-0520 FAX:26-1585

(株) あいづダストセンター

事業系一般廃棄物・粗大ごみ など
廃棄物のことならお気軽にご相談ください

☎(0242) 85-8960



(株) あいづダストセンター 坂下事業所(中間処理施設)

警察署からのお知らせ

家庭で守ろう子どもの安全！

進学・進級の時期は子どもたちの生活や交友関係に変化が訪れる時期です。子どもと積極的にコミュニケーションをとり、変化を見逃さないようにしましょう。

また、子どもにスマートフォンなどを利用させる場合は、「フィルタリングの活用」と「家庭でのルール作り」が重要です。子どもたちが犯罪の加害者や被害者にならないようにしましょう。

これって大きな変化かも？

- スマートフォンに夢中になり、昼夜を問わず操作している。
- 友達付き合いが変化し、夜中まで外出して自宅に帰ってこない。
- 服装や髪型が急に派手になったり、見覚えのない高級品を持ち歩いている。



子どもたちのスマホの使い方は大丈夫ですか？

- SNSに悪口などを書き込む。
- SNSで知り合った人に裸の写真を送る。
- SNSで知り合った見知らぬ人と会う。

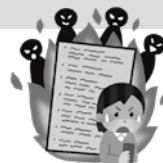

問 会津坂下警察署 ☎ 83-3451

消防署からのお知らせ

住宅用火災警報器を正しく設置！正常に作動を！

すべての住宅には、住宅用火災警報器の設置が義務づけられており、火災の発生を早く知らせてくれる大切な設備です。煙や熱を感知し音で知らせてくれるため、早期の避難に繋がります。

令和7年における住宅火災による死者のうち、およそ8割が高齢者です。

火災から大切な命や財産を守るために住宅用火災警報器を設置しましょう。また、設置している場合は、定期的に機械の故障・充電切れがないか日ごろから点検しましょう。

住宅用火災警報器設置率（令和7年6月時点）

全 国	設置率 84.9%	条例適合率 65.8%
会津坂下町	86.2%	61.8%



「住宅用火災警報器Q&A」
※総務省消防庁



製品ごとの火災警報器の
ブザー音が確認できます。
※日本火災報知機工業会



「住宅用火災警報機交換診
断シート」を活用しましょう。
※日本火災報知機工業会

問 会津坂下消防署 ☎ 84-2119



中央公民館図書室
月曜日～日曜日 午前8時30分～午後5時
木曜日のみ 午後7時まで開室

◆◆◆ 新着本の紹介 ◆◆◆

<p>『明日、あたらしい歌をうたう』</p> <p>一般書 角田光代／著 水鈴社</p>	<p>『まじめって、わるいの?』</p> <p>絵本 エミリア・アンダーソン／著 文芸社</p>
<p>『科学的根拠で子育て 教育経済学の最前線』</p> <p>一般書 中室牧子／著 ダイヤモンド社</p>	<p>『アリのかぞく』</p> <p>児童書 島田拓／ぶん 大島加奈子／え 福音館書店</p>
<p>『ねことじいちゃん 12』</p> <p>一般書 ねこまき／著 KADOKAWA</p>	<p>『おばけのソッチ キャン・キャン・キャンディー!』</p> <p>児童書 角野栄子／さく 佐々木洋子／え ポプラ社</p>

〈図書室閉室日のお知らせ〉

5月の閉室日は12日(火)、26日(火)です。
(閉室日：毎月第2・4火曜日)

おすすめ 新着本



『青天』
若林正恭／著 文藝春秋

総大三高の中村昂が所属しているのは、万年2回戦どまりの弱小アメフト部。引退大会でも強豪校の壁は高く、打ち砕かれて終わる。グラウンドで味わった痛みと、自分への苛立ちを胸に宙ぶらりんの日々を過ごしていたが一。

アメフトの知識がなくても楽しめます。あの頃の「何か」を思い出させてくれる青春物語。オードリー・若林さん渾身の初小説です。



『きょうりゅうのいしやしさん』
たしろちさと／著 小学館

ベナートルさんは恐竜のお医者さんです。ステゴサウルス、ケツアルコアトルス、ティラノサウルスなど、恐竜たちが次々に病気やケガの相談にやってくるのですが、今日はベナートルさんにとって大事な日。いそいで行かなければならない用事があった——

自然の石や木の皮の模様をうつした紙を使ったコラージュ技法で描かれた絵本です。じっくりと見てみてください。

町史編さん

調査余話 (91)

町史編さん専門員 小澤弘道

会津坂下町を訪れた著名人

日下義雄①

日下義雄 (1851～1923)

は福島県知事を務め、その後の会津地方の発展の礎となった磐越西線の開通の功労者である。渋沢栄一の信任篤く、後に渋沢が創設した第一銀行の監査役や朝鮮半島の鉄道建設事業にもあたった。

義雄は、会津藩側医石田龍玄(新開津)の長男として若松城下に生まれた。弟は白虎隊士として飯盛山で自刃した石田和助(次男)である。

義雄ははじめ五助と称し、18歳で鳥羽伏見の戦いに参戦した。この際に右足を負傷し、江戸で治療した。

その後会津に戻り、大島圭介の隊と行動を共にし、鶴ヶ城落城前に脱出

して仙台へ。仙台からは榎本武揚等と函館に転じ五稜郭で戦った。明治2年に降伏、捕縛されて東京芝・増上寺に移送され、この時五助を改め義雄と改名する。義理に篤く雄志たるべし、との理由からともいわれる。

翌明治三年に赦免され、会津藩の人参御用商人である足立仁十郎を頼り長崎に行くが、医師である小松清治(旧姓馬島。日本人として初めてドイツの医学留学)を紹介され、さらに小松の口利きで後に宰相となる井上馨の書生となった。井上は義雄を大阪英語学校に入学させた。

義雄は新政府の調査員による無籍者の身元調査において、「天日の下に生涯を送る」という信念から日下を名乗ったとされる。

■問い合わせ

町史編さん室 ☎ 83-3010
(平日午前8時30分～午後5時)

子育てふれあい交流センターからのお知らせ

『みんなのはたけ』がはじまるよ♪

今年もじゃがいも・ミニトマト・さつまいもなどを栽培します。1年を通してお子さんと一緒に野菜を育ててみませんか？

詳しい日程は下記へお気軽にお問い合わせください。



毎月第3水曜日は
誕生会を開催します！

プレゼントもあるよ♪

5月生まれのお友達はぜひご参加ください！
※8月のみ7月に同日開催します。

- 日時 5月20日(水) 午前10時～
- 対象 幼稚園入園前の子どもと保護者
- 申込 5月19日(火)までに下記へ電話申込

問 子育てふれあい交流センター ☎84-1784

ばんげ
こそだて
おうえん



5月のふれあい広場
～子育て用品リサイクル会～

ご家庭で使わなくなった子育て用品を子育て世帯の皆さんにお譲りします。

- 日時 5月29日(金) 午前10時～
- 対象 幼稚園入園前の子どもと保護者
- 持物 オムツ・ミルク
- 申込 5月27日(水)までに下記へ電話申込



親子の健康づくり事業月間予定表 (5月1日～5月31日)

健診・事業名	実施月日	受付時間	対象
4か月児健診	5月7日(休)	午後0時50分～1時20分	令和7年12月・令和8年1月生まれ
1歳6か月児健診	5月14日(休)		令和6年10月・11月生まれ
歯科健康相談・フッ素塗布	5月8日(金)	午後1時15分～ ※予約制	※対象者にはハガキで通知しています

場所 健康管理センター

持物 母子手帳、各種健康診査票・問診票、フッ素塗布受診券、歯ブラシ、コップ、子どもノート、バスタオル、お子さんに必要なもの

問 子ども課 子ども支援班 ☎84-3712

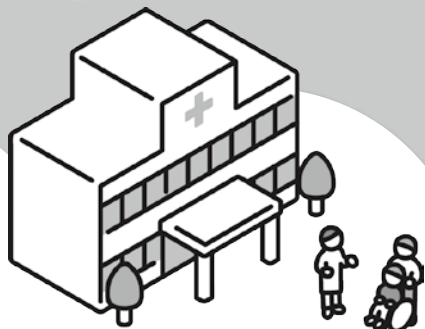

電話相談

24時間対応	救急電話相談 ☎ #7119
午後6時～ 午前8時	子ども救急電話相談 ☎ #8000

令和8年5月の休日救急診療当番

病 院	5月3日(日祝) 県立宮下病院	☎0241-52-2321
	4日(月祝) 会津みさと診療所(旧高田厚生病院)	☎54-2211
	5日(火祝) 坂下厚生総合病院	☎83-3511
	6日(水振) もこぬま内科消化器科医院	☎56-5622
	10日(日) 荒井医院	☎83-2224
	17日(日) こばやしファミリークリニック	☎55-0388
	24日(日) 柳津国保診療所	☎0241-42-2334
	31日(日) 昭利村国保診療所	☎0241-57-2255
	救急病院	坂下厚生総合病院
薬 局	5月4日(月祝) アイン薬局会津美里店	☎93-9033
	5日(火祝) アイランド薬局会津坂下店	☎23-8720
	10日(日) 太陽薬局	☎83-2612
	17日(日) みさと薬局	☎36-7585
	31日(日) 昭利調剤薬局	☎0241-42-7726

医療情報ネット(ナビイ)

医療機関・薬局について検索・情報収集できます▶



町の人口と世帯 (4月1日現在)

人口	…	13,372人	(-63)
		※前年: 13,615 (-292)	
男	…	6,497人	(-25)
女	…	6,875人	(-38)
世帯	…	5,244世帯	(+8)

※広報あいづばんげ4月号に掲載した町の人口と世帯の内容に誤りがありました。詳しくはP20をご覧ください。

戸籍の窓口 お誕生おめでとう

(3月6日~4月5日届出)

氏名	保護者	行政区
かみむら 上村 ひとゆり 終由	和成・奈津美	御池田
ひらの 平野 すい 珠依	秀憲・夏紀	新町

※今月号の「戸籍の窓口(町外届出分)」の掲載はありません。掲載を希望される方は、出生から半年以内に役場までご相談ください。

哀悼の意を表します

氏名	年齢	行政区
角田 静夫	92	牛 沢
江川 雄子	84	柳 町
千葉 哲夫	73	福 原
荒井 孝子	95	緑 町
鈴木 若丸	90	船 窪
角山 フミ子	99	諏 訪 町
齋藤 幸子	99	見 明
青柳 勝治	76	古 坂 下
猪俣 まき子	71	緑 町
川上 泰男	83	新 栄 町
皆川 芳久	81	新 富 町
鶴川 正江	94	新 栄 町
安部 良子	93	立 川
小野 キチノ	104	大 沢
山口 トヨ子	96	見 明
生江 靖英	89	青 津
渡部 和子	73	青 木

今月の納税など

納期限 令和8年6月1日(月)

- 軽自動車税
- 水道料金、下水・農集排使用料
- 住宅使用料
- 保育料・預かり保育料
- 放課後児童クラブ負担金
- 学校給食費



道の駅あいづ情報コーナー

■春のお花フェア

北会津地区でお花を販売している(株)ニハイの出張販売会です。

日時 5月2日(土)~6日(水・振)

午前10時~午後3時

場所 道のひろば

■母の日 カーネーションフェア

母の日に合わせて、カーネーションの鉢花などの展示販売をします。

日時 5月7日(木)~10日(日)

午前9時~午後6時(営業時間内)

場所 人のひろば

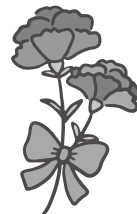

■会津坂下町 我が家の発酵料理レシピコンテスト レシピ掲示

コンテストで応募されたレシピを掲示します。一般投票により審査、結果は発酵祭にて発表されます。

日時 5月16日(土)~31日(日)

午前9時~午後6時(営業時間内)

場所 人のひろば



■看護の日イベント

「仁愛高等学校」の生徒・先生方が、血压測定や骨密度測定などの健康教室を開催します。

日時 5月25日(月)

午前9時30分~午後3時

場所 人のひろば



■三遊亭兼好氏 田植え寄席

会津出身の落語家 三遊亭兼好氏による落語会です。

日時 5月29日(金) 午後6時~7時(開場5時30分~)

場所 交流促進棟 会議室

申込 5月25日(月)まで下記へ申込

※情報は4月上旬時点のものです。

イベント内容は一部変更・中止になる場合がありますので、最新情報はホームページにてご確認ください。

問 道の駅あいづ 湯川・会津坂下
☎0241-27-8853



▲道の駅あいづ HP



▲道の駅あいづ Instagram

毎週木曜日は窓口延長の日です

■窓口延長日: 毎週木曜日 午後6時15分まで

※5月の予定【7日、14日、21日、28日】

■提供サービス

①戸籍窓口: 証明書発行(住民票・印鑑証明・戸籍謄抄本・戸籍附票のみ)

マイナンバーカードの交付(カード交付通知書[はがき]が届いている方が対象)

※健康保険証、公金受取口座の紐づけのお手続きは通常窓口時間内(午前8時30分~午後5時15分まで)のみ対応

②税務窓口: 所得課税証明書・納税証明書の発行・町税等の納入



問 生活課 戸籍環境班 ☎84-1500(マイナンバーカード)

総務課 税務管理班 ☎84-1502

各地区コミュニティセンター センター長・地域づくりコーディネーター紹介

4月1日に各地区コミュニティセンターのセンター長が委嘱されました。
新しくセンター長として1名の方をお迎えし、新体制で運営をしていきます。
地域づくりコーディネーターにおいては変更ありませんので、引き続きよろしくお願ひします。

坂下コミュニティセンター ☎83-0522

センター長 武田 光徳
地域づくりコーディネーター 渡部 久子
まちづくりセンター 池田 このみ

若宮コミュニティセンター ☎83-3218



新センター長 辻 正人
地域づくりコーディネーター 大塚 希

会津コミュニティセンター ☎83-3538



センター長 五十嵐 吉雄
地域づくりコーディネーター 武藤 美香

広瀬コミュニティセンター ☎83-2326



センター長 仙波 靖
地域づくりコーディネーター 五十嵐 正和

川西コミュニティセンター ☎83-2601



センター長 永山 宏一
地域づくりコーディネーター 小野 理恵

八幡コミュニティセンター ☎83-2619



センター長 舟木 健治
地域づくりコーディネーター 宮本 あけみ

高寺コミュニティセンター ☎85-2001



センター長 長谷川 敏行
地域づくりコーディネーター 五十嵐 泉子

**政策財務課 政策企画班
地域づくり係**

● 水野 孝之 ● 荒井 康之 ● 一条 凜太郎

☎84-1504

町公式Youtube

毎週金曜日に動画を投稿しています！チャンネル登録・高評価をよろしくお願いします！

献血 小さな勇気・大きな希望



せっかくBANGE 「くま福」



「NEXT BANGE」 坂下バスケットボールクラブ



ばんげまち歩き