



広 報

2010
10/10

No.554

あ い づ ば ん げ



秋まつり：稚児行列

今月の内容

| | |
|---------------------------|-------|
| 秋まつり..... | 2~3 |
| わが町のトップアスリート..... | 4 |
| 古い写真を探しています..... | 5 |
| 平成21年度 決算の状況..... | 6~9 |
| 町職員の給与・定員状況を公表します... .. | 10~11 |
| 自分らしく生きよう!男女共同参画プラン... .. | 12~13 |
| ごみ出しルール違反していませんか?..... | 14 |
| 農地パトロールを実施しました!..... | 15 |

| | |
|------------------------|-------|
| 食育だより..... | 16 |
| 図書室だより..... | 17 |
| まちの話題..... | 18~19 |
| お知らせ information..... | 20~27 |
| 私たちの学校..... | 28 |
| 7地区だより・戸籍の窓口..... | 29 |
| 健康づくり・すこやか..... | 30~31 |
| 裏表紙(花いっぱいコンクール・ゴミ袋の交換) | |



秋まつり



秋の空が広がった9月18・19日に、ばんげ秋まつりが開催されました。

18日の宵まつりでは、提灯行列が行われ、今年は役場前メインストリートに各町内の太鼓台が整列し、一斉にスタートしました。秋の夜空にきれいな囃子が鳴り響いていました。

稚児行列では、鮮やかな着物に身を包んだ子どもたちが町内を練り歩きました。

仮装山車コンクールでは、坂下地区15自治会の子もたちが審査会場で、練習してきたパフォーマンスを披露しました。

審査員による審査の結果、今年は3年ぶりに新町が最優秀賞を獲得しました。



9



10



11



12



13



14



15

▼仮装山車コンクール各賞

①最優秀賞：トイ・ストーリー 3D(新町) ②観光物産協会賞：本町のゲゲゲの鬼太郎(本町) ③工業振興協会賞：ドラゴンクエスト柳町の勇者(柳町) ④観光物産協会賞：ポケットモンスター(鉄砲町) ⑤商工会長賞：こちら葛飾区 亀有公園前派出所(橋本) ⑥美術賞：ドラゴンボール・改(茶屋町) ⑦アイデア賞：西遊記(上町) ⑧技術賞：宇宙戦艦「ヤマト」(緑町) ⑨優秀賞：トイ・ストーリー(SAKURA)(桜木町) ⑩青年会議所賞：リロ&スティッチ(新栄町) ⑪ロータリークラブ賞：ドラえもん・のび太の恐竜(仲町) ⑫ライオンズクラブ賞：NARUTO(新富町) ⑬ユーモア賞：ゲゲゲの鬼太郎(小原) ⑭ファンタジー賞：ハート キャッチ プリキュア(諏訪町) ⑮優秀賞：ワン・ピース(古坂下)



わが町の

トップアスリート

もっと速く走りたい
陸上をやっている時が一番楽しい

そう話す高校2年生の渡部美来さん。美来さんは、小さい頃から走るのが大好き。7月28日から沖縄県で開催したインターハイ陸上競技大会。1600M(400M×4)リレーの第3走者で出場し、予選、準決勝と勝ち抜き、決勝の舞台へ。緊張の中、決勝がスタートした。3位でバトンをもらい少しでも差を縮めようと走り、3位のままアンカーへ。アンカーが最後に一人抜き見事全国で2位。「準決勝からケガなどでリレーのメンバーが変わり、不安でしたが精一杯走りました」と話す美来さん。

陸上との出会いは小学4年生の時。100Mとリレーの選手として練習に励みました。中学生の時は、100Mで県大会に出場しましたが、準決勝で敗退。「もっと練習したい」と思っていた中学時代。現在は高校で陸上部に入部。毎日3時間の練習をこなし、9月に行われた県高校新人陸上では100Mと200Mで県大会優勝。200Mでは千葉(旧姓丹野)麻美選手の持つ大会記録を0秒28更新。2位の選手に1秒差をつけて圧勝するなど実力をつけてきました。この大会で、標準記録を突破し、10月中旬に開催の全日本Jrユース(全国大会)に200

Mで出場。10月初旬の国体では、目標の千葉麻美選手と100M×4リレーの選手として出場します。「体重が重くなると走りも重くなる」と普段から大好きなお菓子や炭酸ジュースを飲まないなど体調管理に気をつけているそうです。「今後の目標は、個人(100M・200M)とリレーで全国大会の決勝に残り記録を残したい」と話してくれました。16歳の新星は、「走る楽しさ」を感じながら、全国の頂点を目指し走り続けます。

渡部美来さん ● わたべ みく(新富町)

《Profile》

1993年生まれ。16歳。身長168cm。会津学鳳高校2年。自己ベスト100M:12秒3。200M:24秒86。好きな食べ物：お父さんが作るお好み焼き。目標の選手は千葉(旧姓 丹野)麻美選手(400M日本記録保持者 福島大学卒)

古い写真を探しています

みなさんのお宅に昔の写真などありませんか。

町史編さん室では、近代・現代史（明治から平成初期）の町史を編さんしていますが、まだまだ写真が不足しております。後世にわかりやすく歴史を伝えるためには写真が大変重要な資料のひとつとなります。特に、太平洋戦争以前の写真が不足しており、明治・大正・昭和前期の写真がなかなかありません。また、今後「旧町村史」の発刊計画もあることから、町民のみなさまから幅広く写真を募集します。ご協力をお願いします。



昭和30年頃代掻き鼻どり(町所蔵)



1



2



3



8

①昭和前期片門峰松農繁期保育所(長谷川勝氏所蔵) ②昭和19年食料増産堰暗渠排水工事(佐藤總文書より) ③昭和初期片門小学校南側田んぼ(町所蔵) ④昭和30年代気多宮付近(酒井クミ子氏所蔵) ⑤定期バス(諏訪町付近) 昭和前期(真嶋善介氏所蔵) ⑥秋祭り仮装昭和前期(真嶋善介氏所蔵) ⑦大正15年新村公会堂新築記念(石田長家文書より) ⑧春日八郎氏(真嶋善介氏所蔵)



4



7



6



5

《募集内容》

- ▼目的 「会津坂下町史第3巻近代・現代通史編Ⅲ」(平成23年度発刊予定)の口絵及び本編に掲載
- ▼募集期間 平成22年10月12日(火)～平成22年12月10日(金)
- ▼写真時代 明治から平成まで幅広く募集します。
- ▼写真内容 時代背景や当時の人々の思い・様子がわかるもの(祖先・風景・建造物・町にゆかりのある人物・記念写真・集合写真・イベント・祭りなどの写真)
- ▼申込方法 ご連絡いただければ自宅へ伺います。町史編さん室に持参も可。メール可(メールの場合は氏名・住所・電話番号・写真の内容・撮影時期を記載してください。)
- ▼申し込み・問い合わせ先 会津坂下町教育委員会 文化振興班 町史編さん室(町民体育館内)
TEL 83-2234 E-mail: bunka@town.aizubange.fukushima.jp

町民と協働し活力あるまちづくりを進めます。

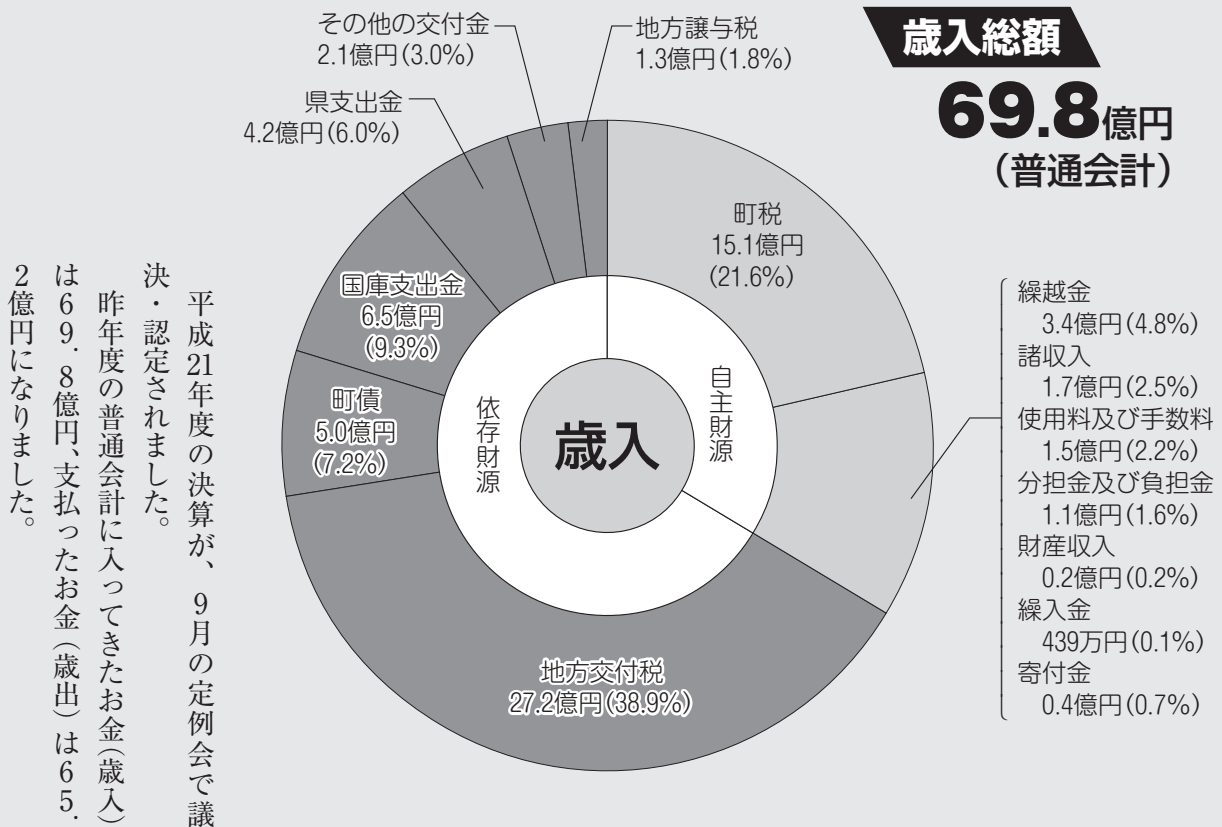

総務費

一般的な事務に
8.7億円 (13.4%)
【49,612円】



主な内容

- ・基金への積立金 0.7億円
- ・町有財産の維持管理費 0.4億円
- ・戸籍住民基本台帳の管理費 0.4億円
- ・市町村生活バス路線運行対策費 0.1億円

教育費

学校、社会教育の充実に
9.3億円 (14.2%)
【52,887円】



主な内容

- ・学校給食の運営費 1.6億円
- ・幼稚園の運営費 1.3億円
- ・小学校の運営費 1.0億円
- ・中学校の運営費 0.7億円

民生費

福祉増進のために
13.3億円 (20.4%)
【75,808円】



主な内容

- ・後期高齢者医療への繰出 2.5億円
- ・介護保険への繰出 2.1億円
- ・障がい者福祉への扶助 1.8億円
- ・国民健康保険への繰出 1.6億円

【 】内の金額は、町民1人当たりの金額です。

平成21年度 決算の状況

歳出総額

65.2億円
(普通会計)

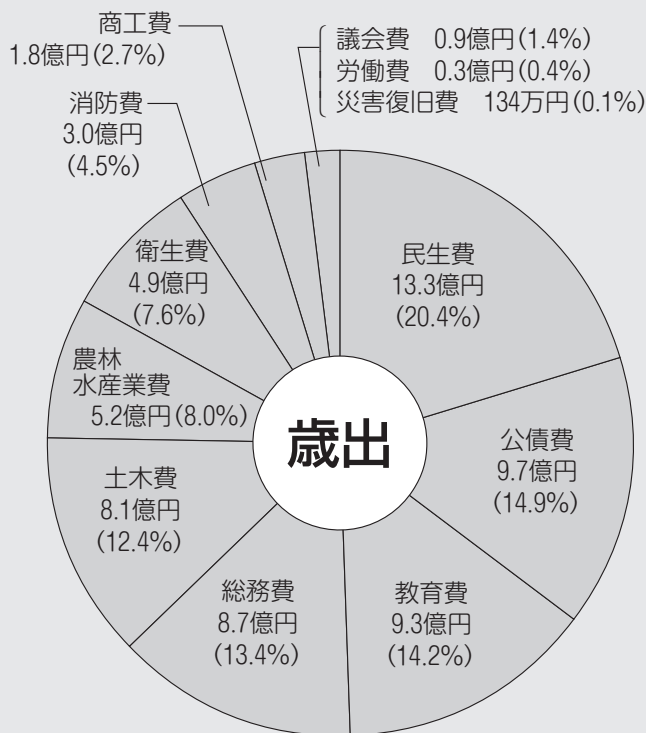

〔歳入〕

景気の低迷により重要な町の財源である地方税は前年度比0.7億円減少しました。また国の追加経済対策による地域活性化臨時交付金がありました。定額給付金が20年度で終了したため国からの支出金は前年度比0.4億円減少しました。しかし地方交付税の錯誤措置が20年度で終了したことに伴い、総額で前年度比3.5億円の増となりました。

〔歳出〕

定額給付金の終了などにより補助費等は0.8億円減少しましたが、中岩田住宅建替事業や臨時交付金事業などの建設事業を実施したため、普通建設事業が2.3億円増加し、総額で前年度対比2.3億円の増となりました。

衛生費

清掃、予防衛生に
4.9億円 (7.6%)
【28,187円】

消防費

消防組織の整備に
3.0億円 (4.5%)
【16,867円】

商工費

商工業の振興に
1.8億円 (2.7%)
【10,129円】

公債費

9.7億円 (14.9%)
【55,501円】

その他

【6,713円】

議会費 0.9億円 (1.4%)
労働費 0.2億円 (0.4%)
災害復旧費 134万円 (0.1%)

農林水産業費

農林業振興に
5.2億円 (8.0%)
【29,823円】



主な内容

- ・国営かんがい排水事業償還金 1.0億円
- ・農業集落排水事業への支出 0.5億円
- ・土地改良施設の整備に伴う支出 0.4億円
- ・県施行かんがい排水事業負担金 0.4億円

土木費

道路、橋の整備に
8.1億円 (12.4%)
【46,054円】



主な内容

- ・中岩田住宅建替事業 1.6億円
- ・坂下東第一土地区画整理事業 1.4億円
- ・道路新設改良事業 1.0億円
- ・除雪及び雪対策経費 0.9億円

| 町民1人当たりに使われたお金 | 町民1人当たりが納めた税金 | 1世帯当たりの税金 |
|----------------|---------------|-----------|
| 総額 371,581円 | 86,050円 | 278,428円 |

【町民1人当たりに使われたお金】 歳出65.2億円 ÷ 人口17,560人

【町民1人当たりが納めた税金】 納付税額15.1億円 ÷ 人口17,560人

【町民1人当たりが納めた税金】 納付税額15.1億円 ÷ 世帯5,427戸

◎人口、世帯数は平成21年10月1日現在の数値です。

□ 特別会計等の決算の状況

《小数点第二位以下を四捨五入して表示》

| 特別会計等 | 会計名 | 歳入 | 歳出 |
|-------|----------|--------|--------|
| | 国民健康保険 | 21.0億円 | 19.5億円 |
| | 老人保健 | 0.1億円 | 0.1億円 |
| | 介護保険 | 15.6億円 | 15.2億円 |
| | 後期高齢者医療 | 1.6億円 | 1.6億円 |
| | 下水道事業 | 2.9億円 | 2.9億円 |
| | 農業集落排水事業 | 1.5億円 | 1.5億円 |
| | 水道事業 | 4.7億円 | 4.6億円 |
| | 計 | 47.4億円 | 45.4億円 |

特別会計の主な内容

国民健康保険

国保税の確実な収納を確保するため、収納率等特別対策事業に取組み、収納率の向上に努めました。また、医療費の適正化対策並びに健康管理センターを拠点とした各種保健事業の充実強化を図り、病気の早期発見、早期治療により医療費の抑制に努めていきます。

老人保健

後期高齢者医療制度の導入により、過誤調整、月遅れ請求分のみ請求となりましたが、22年度で廃止されます。

介護保険

平成18年度より、介護予防に重点を置く地域支援事業が導入され5年目を迎へ、事業の需要も増えて参りました。今後も啓蒙に努め、町民の方々に介護保険制度への理解を深めていただけるよう努力していきます。

後期高齢者医療

医療費適正化対策を積極的に進め、壮年期からの疾病の予防及び健康管理が、老後の健康維持にきわめて重要であることから、今後は保健事業の充実に取り組んでいきます。

坂下東第一土地区画整理事業

本年度の主な事業は
 ・ 家屋移転等 10件8棟（現年度分）
 ・ 整地工事等 1,092㎡
 を補償・整備しました。

下水道事業

坂下東処理区及び坂下中央処理区
 の古坂下、桜木町、茶屋町、緑町地
 内で延長約570mの管渠工事並び
 に舗装復旧工事を実施しました。そ
 のうち約140mが、下水道未普及
 解消クイックプロジェクト社会実験
 による露出配管によるものです。

農業集落排水事業

長井処理区では、処理場建設工事
 に着手し、道路拡幅並びに処理施設
 土木工事及び機械設備工事を実施し
 ました。

水道事業

古坂下地内の国道49号改良工事に
 伴い延長400mの配水管布設工事
 を実施しました。

□ 会津坂下町の財政指標（健全化判断比率）を公表します

地方公共団体財政健全化法に基づく平成21年度決算の健全化判断比率は次のとおりです。

| | 実質赤字比率 | 連結実質赤字比率 | 実質公債費比率 | 将来負担比率 |
|---------------------|-------------|-------------|----------------|------------------|
| わが町の比率 (早期健全化基準) | — (15.0) | — (20.0) | 18.7 (25.0) | 183.8 (350.0) |

いずれかが早期健全化基準以上である場合、法で定める「財政健全化計画」を策定しなければなりません。また、健全化判断基準のうち公営企業（水道事業、下水道事業、農業集落排水事業）の資金不足比率においても該当していません。

○実質赤字比率・・・

普通会計歳入歳出差引額（次年度繰越額除く）の標準財政規模（町税や地方交付税などを合わせた額）に対する比率。黒字の場合は「－」。

○連結実質赤字比率・・・

普通会計と公営事業会計（国保会計や水道会計など）の歳入歳出差引額の標準財政規模に対する比率。黒字の場合は「－」。

○実質公債費比率・・・

普通会計の公債費（返済）と公営事業会計・一部事務組合への公債費にあたる負担金を合わせた額の標準財政規模に対する比率。

○将来負担比率・・・

出資法人（第三セクター等）を含めた普通会計の実質的な負債の標準財政規模に対する比率。

□ 平成21年度 行財政改革プランの取り組み状況

町では、行財政改革プラン（平成17年度～平成21年度）を策定し、事務事業の改善をはじめ人件費の削減・委託業務の見直し等に取り組んできました。

下記の表は、平成21年度に実施した改革プランの内容と効果額です。

平成22年度からはこれまでの取り組みを見直ししながら、継続して行財政改革に取り組んでいます。

| 実施事項 | 具体的な内容 | 効果額 |
|-----------------|------------------------------|-----------|
| ○収入を増したもの | | |
| 未利用財産の処分 | 遊休の公有財産（土地）を売却、また貸付 | 6,438千円 |
| 町税収納率向上対策 | 過年度の滞納処分の強化 | 2,793千円 |
| 新たな財源確保 | 広報等に広告を掲載、ふるさと納税のPR | 1,367千円 |
| ○支出を抑えたもの | | |
| 福祉制度改正に伴う手当の見直し | 重度心身障害者及び在宅寝たきり老人の介護手当廃止 | △11,790千円 |
| 三役給与の削減 | 町長給与の20%、副町長・教育長給与の10%を6か月削減 | △2,252千円 |
| 議員報酬の削減 | 議員報酬の10%を削減し、議員定数を4名減 | △20,936千円 |
| 職員各手当の削減 | 管理職手当を50%削減 | △4,951千円 |
| | 旅費・時間外手当等を削減 | △17,624千円 |
| 非常勤特別報酬の削減 | 各種委員の報酬を5%削減 | △5,420千円 |
| 職員定数の削減 | 9名の退職者に対し、新規採用を4名 | △45,720千円 |
| 臨時職員の雇用見直し | 保育士など有資格者以外の雇用について削減 | △22,798千円 |
| 委託料の見直し | 庁舎清掃や施設管理などの委託料を削減 | △34,315千円 |
| | 基本検診の一部を受診者の負担 | △2,960千円 |
| 補助金の見直し | 各種団体等への補助金を5～10%削減 | △32,381千円 |
| 消防団員の削減 | 団員数の見直しにより50人削減 | △1,150千円 |
| 平成21年度の効果額合計 | | 212,895千円 |

▼問い合わせ先 政策財務部 行政経営班 TEL 84-1532（内線312）

町職員の給与・定員状況を公表します

▼問い合わせ先
 総務部 行政管理班
 TEL (84) 1503

職員の給与は、国家公務員やその他の地方公共団体の職員、そして民間の給与水準等を考慮し、町議会の決議を経て条例で定められています。が、町民の皆さんにご理解いただくために、その概要をお知らせします。これからも、地方分権の推進や高齢化の進展に伴い、行政需要が増大する中、最小の経費で最大の効果を挙げることを基本理念として、なお一層の適正な給与及び定員の管理に努めて参ります。

人件費の状況（普通会計決算）（注）人件費には、特別職等に支給される給料、報酬等を含む

| 区分 | 住民基本台帳人口 (21.3.31) | 歳出額(千円) A | 実質収支 (千円) | 人件費(千円) B | 人件費 (B/A) | 前年度 人件費率 |
|--------|--------------------|--------------|--------------|--------------|--------------|-------------|
| 平成21年度 | 17,944人 | 6,524,968 | 280,552 | 1,393,650 | 21.4% | 22.7% |

職員給与費の状況（一般会計予算）（注）給与費は当初予算に計上された額

| 区分 | 職員数A | 給 与 費 | | | | 1人当たり給 与費(B/A) (千円) |
|--------|------|------------|--------------|-----------------|------------|---------------------------|
| | | 給料 (千円) | 職員手当 (千円) | 期末・勤勉手当 (千円) | 計B (千円) | |
| 平成22年度 | 152人 | 619,632 | 78,867 | 243,655 | 942,154 | 6,198 |

職員の平均給料月額及び平均年齢の状況（平成22年4月1日現在）

| 一 般 行 政 職 | | 技 能 労 務 職 | |
|-----------|-------|-----------|-------|
| 平均給料月額 | 平均年齢 | 平均給料月額 | 平均年齢 |
| 348,400円 | 44.4歳 | 295,900円 | 53.3歳 |

職員の初任給の状況（平成22年4月1日）

| 区分 | 一 般 行 政 職 | | 技 能 労 務 職 | |
|-----|-----------|-----------|-----------|-----------|
| | 法定初任給 | 採用2年経過給料額 | 法定初任給 | 採用2年経過給料額 |
| 大学卒 | 172,200円 | 185,800円 | - | - |
| 短大卒 | 152,800円 | 166,900円 | - | - |
| 高校卒 | 140,100円 | 149,800円 | 135,600円 | 145,100円 |
| 中学卒 | - | - | 127,700円 | 135,600円 |

職員の経験年数別・学歴別平均給料月額の状況（平成22年4月1日）

| 区分 | | 経験年数7年以上10年未満 | 経験年数10年以上15年未満 | 経験年数15年以上20年未満 |
|-------|-----|---------------|----------------|----------------|
| 一般行政職 | 大学卒 | 231,200円 | 263,200円 | 331,000円 |
| | 短大卒 | 221,100円 | 266,100円 | 297,300円 |
| | 高校卒 | 196,200円 | 225,900円 | 284,500円 |
| 技能労務職 | 高校卒 | 該当者なし | 該当者なし | 273,100円 |

町職員の給与・定員状況

職員手当の状況 ※ 平成22年10月1日現在の状況であり、期末手当は12月期について改正予定です

| 手 当 | 6 月 期 | 12 月 期 | 合 計 | | | |
|-------------|--------------------|----------|---------|---------|----------|----------|
| 期 末 手 当 | 1.25月分 | 1.5月分 | 2.75月分 | | | |
| 勤 勉 手 当 | 0.7月分 | 0.7月分 | 1.4月分 | | | |
| 合 計 | 1.95月分 | 2.2月分 | 4.15月分 | | | |
| 退職手当（最高限度額） | 自己都合 | | 勸奨退職 | | | |
| | 47.5月分 | | 59.28月分 | | | |
| その他 手 当 | 区 分 | 扶養手当 | 住居手当 | 通勤手当 | 時間外手当 | 寒冷地手当 |
| 平 成 20年度 | 支 給 総 額 | 28,893千円 | 5,641千円 | 6,705千円 | 16,486千円 | 12,149千円 |
| | 職員1人当たり 支 給 月 額 | 20,756円 | 6,026円 | 4,656円 | 8,326円 | 13,210円 |
| 平 成 21年度 | 支 給 総 額 | 27,478千円 | 4,511千円 | 6,714千円 | 22,399千円 | 11,667千円 |
| | 職員1人当たり 支 給 月 額 | 21,807円 | 5,294円 | 4,951円 | 11,313円 | 13,036円 |

(注) 職員1人当たり支給月額、支給総額をそれぞれの支給要件に該当する職員数で除算し算出

特別職の報酬等の状況

※ 平成22年10月1日現在の状況であり、期末手当は12月期について改正予定です

| 区 分 | | 給料月額等 | 期 末 手 当 | | |
|-----|-------|----------|------------|--------|-------|
| 給 料 | 町 長 | 716,400円 | 【22年度支給割合】 | | |
| | 副 町 長 | 608,000円 | 6 月期 | 12月期 | 計 |
| | 教 育 長 | 569,100円 | 1.45月分 | 1.65月分 | 3.1月分 |
| 報 酬 | 議 長 | 269,100円 | 【22年度支給割合】 | | |
| | 副 議 長 | 217,800円 | 6 月期 | 12月期 | 計 |
| | 議 員 | 198,900円 | 1.45月分 | 1.65月分 | 3.1月分 |

(注) 上記給料・報酬月額、4月から特例により、町長は10%減額された額、副町長・教育長は5%減額された額、議員は10%減額された額となっています。

部門別職員数の状況（各年4月1日現在）

| 区 分 | 職 員 数 | 対前年増減数 | | 区 分 | 職 員 数 | 対前年増減数 | | | | | |
|----------------|-------|--------|-----|-----|-------|------------------|---------|-----|-----|----|----|
| | | H21 | H22 | | | H21 | H22 | | | | |
| 部 門 | H21 | H22 | H21 | H22 | 部 門 | H21 | H22 | H21 | H22 | | |
| 一 般 行 政 部 門 | 議 会 | 3 | 3 | 0 | 0 | 特別行政部門 | 教 育 | 40 | 40 | ▲3 | 0 |
| | 総 務 | 36 | 36 | 0 | 0 | 普通会計 計 | | 159 | 157 | ▲4 | ▲2 |
| | 税 務 | 11 | 10 | 0 | ▲1 | 公営企業等 会 計 部 門 | 水 道 | 6 | 5 | 0 | ▲1 |
| | 民 生 | 24 | 24 | 1 | 0 | | 下 水 道 | 4 | 3 | 0 | ▲1 |
| | 衛 生 | 10 | 9 | 0 | ▲1 | | 国 保 | 6 | 6 | 1 | 0 |
| | 農林水産 | 15 | 15 | 0 | 0 | | 介 護 保 険 | 4 | 4 | 0 | 0 |
| | 商 工 | 5 | 5 | 0 | 0 | | 小 計 | 20 | 18 | 1 | ▲2 |
| | 土 木 | 15 | 15 | ▲2 | 0 | 合 計 | 179 | 175 | ▲3 | ▲4 | |
| | 小 計 | 119 | 117 | ▲1 | ▲2 | | | | | | |

(注) 上記職員数は、毎年4月1日現在で自治省行政局公務員部能率安全推進室で行っている「地方公共団体定員管理調査」（教育長、臨時職員を除く）の人数

あいづばんげ男女共同参画プラン（なのはなプラン）の実現に向けて Vol.1

会津坂下町男女共同参画推進会議では、昨年4月に策定された「あいづばんげまち男女共同参画プラン（なのはなプラン）」の実現に向け本年度、（財）福島県青少年育成、男女共生機構・福島県男女共生センターと共同主催で事業を展開します。

テーマは三つ「子育て」「コミュニケーション」「介護」を男女共同参画の視点で事業を展開していきます。



第1回事業

自分らしく生きよう！

「親子の楽しい運動教室」



8月7日
にNPOスポーツクラブバンビ

ーと共催で「親子で楽しむ運動教室」を開催しました。

親子でコーディネートセッションと「子どもの運動」と「ワーク・ライフ・バランスいき子育て」のテーマで座学会とフリートークを行いました。



☆自分のワーク・ライフ・バランスについて考えよう！

なかなか子どもと運動する機会をつくれない保護者の方も多いと思います。「運動教室」当日は親も子も笑顔で運動し、絆を深めたようです！

仕事も大切ですが、「子育て」や「自分の時間」も大切です。「仕事」と「生活の時間」のバランスをとることが「ワーク・ライフ・バランス」です！

・今現在の仕事について、計画的・効率的にできる方法を考えよう！



・仕事以外に家族の時間や地域活動、趣味などの時間をもちましょう！

・社員同士、感謝する気持ちをもつて取組みましょう！

・職場で休暇制度を使いやすい環境を一人ひとりが作りましょう！



☆『ワーク・ライフ・バランス いきいき子育て』
座学より

親子で楽しむ運動ということでしたので、こちらの思惑どおり（？）半分以上がお父さんの参加でした。

最近、子育てをがんばっているカッコイイお父さんたちが『イクメン』と呼ばれていますね。これは『イクメン』にも優るとも劣らない褒め言葉だと思えます。

この日のお父さんたちは、日頃から子どもたちと過ごす時間を取っているという『イクメン』揃いで、「一日子どもと過ごすことになっても、困らない人？」という質問に、皆さん堂々と手を挙げていらっしやいました。

しかし、相対的には、日本における夫が家事・育児関連に費やす時間は、1日あたり1時間程度と先進国の中でも最低水



準にとどまっています。（平成18年総務省「社会生活基本調査」より）また育児休暇に関しては、女性の90%が取っているのに対し、男性はわずか12%しか取っていないという統計が出ています。男性が育児休暇を取らない理由としては、経済的な理由や企業の理解がまだ得られていないというのが大きいようです。

その中でも、育児休暇を取ったお父さんたちの声を聴くと、お子さんとの絆が深まったのももちろんのこと「妻の大変さがよくわかった」「自分の母親に改めて感謝した」とか「人間的にも幅が広がった気がする」というような声が聞かれます。

また、母親のストレスが子どもに一番影響すると言われます。そのストレスは、家事、仕事、子育てを一人でこなしていることから不満などからくることが多いようです。



夫婦円満は、子どもの健やかな成長には欠かせないものです。仕事と生活の調和（ワーク・ライフ・バランス）の実現が、それを後押しすることになると信じています。

（会津坂下町男女共同参画推進会議委員長 佐藤房枝）



男女共同参画画報

**第二回事業 自分らしく生きよう！
「もっといいコミュニケーション講座」**

プランでは、一人ひとりの生き方や考え方を尊重しあう社会を目指しています。一人ひとりが分かり合えるコミュニケーションのツールとして「コーチング」を学び「もっといいコミュニケーション」を目指しましょう！

- ▼講師 アズ・コミュニケーション代表
前田 文さん
- ▼講演 日時 11月12日（金）19時
場所 中央公民館大研修室
- ▼実践講座 日時 11月23日（火）9時～16時まで
場所 中央公民館大研修室（定員20名程度）

男女共同参画川柳コンクールのお知らせ

本年度も男女共同参画川柳コンクールを募集いたします。

今年のテーマは三つ「子育て」「コミュニケーション」「介護」です！応募方法は、中央公民館までお問い合わせください。

▼問い合わせ先 中央公民館 TEL 83-3010

ごみ出しルール 違反していませんか？



10月からごみ処理の有料化が実施され、ゴミの出し方が変わりました。それに伴い、ルール違反のごみも出ています。次のようなことがないか確認して、ルールを守ってごみを出してください。

| | |
|--|--|
| <p>①古い袋を使っている。</p> <p>10月1日より新しい袋になりました。 黄色の袋に黒字の可燃ごみ袋 透明な袋に赤字の不燃ごみ袋 は使用できません。</p> | <p>②決められた大きさを超えて出している。</p> <p>シールを貼ってごみを出す場合は、</p> <ol style="list-style-type: none"> (1) 重さは、15kg以内まで。 (2) 可燃ごみは、最大辺60cmまで、 不燃ごみは、最大辺180cmまで。 (3) 木材は、直径15cmまで。 (4) 鉄の棒は、直径1.5cmまで。 |
| <p>③汚れたまま資源物（リサイクル）へ入れている。</p> <ul style="list-style-type: none"> ・汚れたティッシュ 使ったオムツ ・ソースや油のついた ままの容器 ・洗わないままの缶、 ペットボトルなどは 資源物に入れないで下さい。  | <p>④資源とならないものを資源物（リサイクル）へ出している。</p> <ul style="list-style-type: none"> ・未使用のおむつ、ティッシュ ・特殊な加工をしてある紙 ・内側が銀色の紙パック <p>これらは資源となりませんので、可燃ごみとして出してください。</p> |
| <p>⑤パソコンやテレビを集積所に出している。</p>  <p>テレビ・冷蔵庫・洗濯機・エアコン、パソコンなどは、集積所に出せません。電気店やごみ処理業者で処理して下さい。</p> | <p>⑥時間を守らず出している。</p> <p>集積所でごみを受け付ける時間を決めている場合があります。集積所等で確認の上、時間を守るようにして下さい。</p> |
| <p>⑦自宅の敷地や、田畑でごみの焼却を行っている。</p>  <p>家庭ごみの焼却は、基本的に全面禁止されています。懲役や罰金の対象にもなります。</p> | <p>⑧山林など集積所でない場所にごみを捨てている（不法投棄）。</p> <p>不法投棄は、懲役や罰金の対象となる重罪です。絶対にやめてください。</p>  |

農地パトロールを実施しました！

農業委員会では、今年7月に農地の利用状況を調査するための農地パトロールを実施しました。

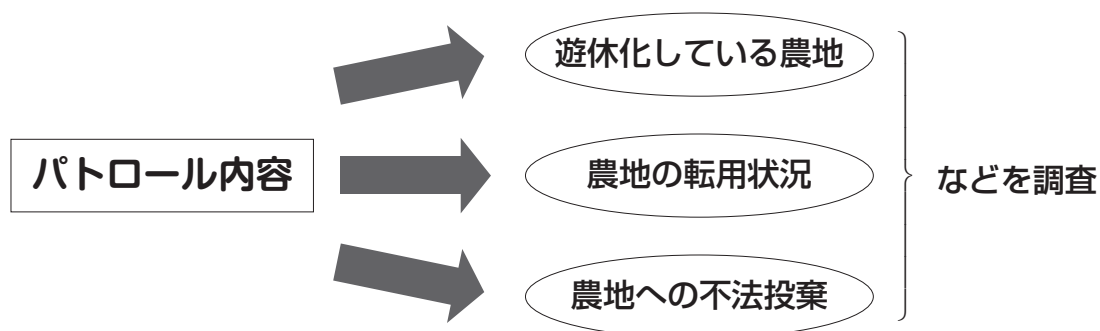

改正された農地法の主な目的…農地の減少を食い止めること

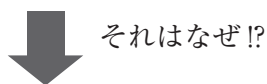

食料自給率の向上が目下の課題であるから

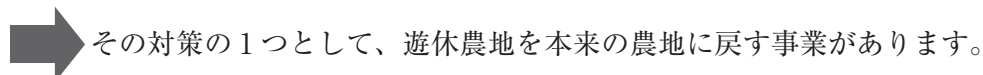

◀ 今回の調査による「遊休化した」農地の写真
もとは、田や畑でした。昨年ここに遊休農地対策として菜の花を播種しましたが、除草管理が充分でなかったため、完全には収穫できませんでした。農地は普段の手入れが大切であると痛感しました。

今回の調査では、この他に様々な遊休化した農地、不法投棄や違反転用の疑いのある農地などがありました。農業委員会では所有者の方に通知をし、対策を講じることをお願いしました。なによりも、このような遊休農地などを本来の農地に戻すには、所有者の理解と協力が必要です。

それは、農地の有効な利用という基本政策を進め、未来に向けて永続して耕作をしていくことを意味しています。

そのためには、当然、時間と費用がかかります。また、田や畑に戻した後、誰が耕作していくのか、何を植えるかということも計画的に進めていくことになります。

今後も農地の遊休化は発生しやすい傾向にあると思われませんが、農業委員会は、優良農地の維持のために監視活動を続けながら、農業者からの意見をまとめ上げて、町の農業政策に反映させていきたいと考えています。

▼問い合わせ先 農業委員会 TEL84-1534

ばんげの味が育てる その17 おいしい楽しい健やかライフ



～朝食摂取率100%週間運動について～
(金上小学校の取組み)

金上っ子の合言葉は、早ね・早起き・朝ごはん!

金上小学校では、基本的な生活習慣確立のため、「早ね・早起き・朝ごはん」を合言葉に次のような取り組みをしています。

毎月第2週目に、生活リズムをチェック!

起床時刻、目覚めの様子、はみがき、朝食、排便、就寝時刻をチェックします。少しずつ、生活リズムがよくなってきている子が多くなってきました。



栄養教諭と食の勉強!



【3年 朝食を食べよう】

担任と給食センターの栄養教諭と一緒に授業をします。学年によって、家庭科や体育(保健)などに関連した内容で授業をします。

金上小学校では、各学年2回栄養教諭と一緒に授業を行っています。



児童保健委員会の発表



年に3回保健集会を開き、そのうち1回は、生活習慣について発表しています。

登校する前に朝ごはんを食べてこないとどうなるか、どんな朝ごはんがよいのかを発表しました。金上小学校の朝食摂取率は100%です。副菜も増え朝食の内容も充実してきました。



毎日の生活習慣は、家庭の協力が不可欠です。毎月、生活チェック表「元気な朝のスタート」を実施することで、子供たちの生活を振り返って反省し、家庭と学校で助言し、毎日を元気に過ごせるよう支援していきたいと思っています。また、近い将来、子供たちが親になった時に、基本的な生活習慣の大切さを伝えられるようになってもらいたいと思っています。



vol.4 図書室だより



中央公民館図書室 TEL 83-3010 (第2火曜日定休)



2010・第64回 読書週間

気がつけば、もう降りる駅。



10/27 ~ 11/9

10月になりました。「読書の秋」ですね。皆さんは、通勤・通学中に本を読むのに夢中になって、停車駅を乗り過ごしそうになった！…そんな経験はありませんか？

文化の日（11月3日）をはさんで2週間は、「読書週間」です。



「読書週間」とは、1947（昭和22）年に、まだ日本中に戦争の傷跡が残るなかで、「読書の力によって、平和な文化国家をつくろう」との願いのもとはじめられた運動です。

それから60年。日本は世界でも有数の「本を読む国民の国」になりました。一方で、物は豊かになったけれども「心の豊かさ」が失われつつあるのではないかと危惧されてもいます。

今年は「国民読書年」でもあります。家族みんなで読書に親しみましょう！読書は、様々な知識や娯楽を与えてくれるばかりではなく、他人とのコミュニケーションのしかた、きっかけも教えてくれるものです。たくさんの本を読んで、たくさんを知って、それについてたくさんのお話をしてみてください。読書週間から、皆さんの「読書習慣」をはじめてみませんか。



新着本のご紹介 (貸出中の時は予約承ります。延長貸出はできません)

| 《一般》 | 《子ども・ヤングアダルト》 |
|--|---|
|  <p>『図書館戦争』913アリ1 (有川浩著/メディアワークス) 「メディア良化法」が成立・施行され、武力で本が狩られる時代。図書館の自由を守るため戦う図書隊の活躍を描いた——ラブコメディ(?) この熱く甘い物語が、コメディと呼ばれる時代であり続けることを願います。 →この本もおすすめ『Story Seller：面白いお話、売ります』(伊坂幸太郎、有川浩[他]著/新潮文庫)</p> |  <p>『もりいちばんのおともだち』Eふく1 (ふくざわゆみこさく/福音館書店) シリーズ1作目。小さなものが大好きなクマさんと、大きなものが大好きなヤマネくんは、出会ってすぐに仲良しになりました。ある日、ふたりはケーキ屋さんでもらった苗を育てはじめますが…温かくやさしい絵本。 →この本もおすすめ『どうぞのいす』(香山美子作/チャイルド本社)</p> |



図書室からのおねがい《汚さないで編②》

図書室の机や本への落書きが増えています。地域社会のマナー向上のため、もし見かけたら「それはいけないことですよ。」とお声掛けにご協力ください。

まちの話題



町教育委員に 長谷川一成さんを選任



平成18年より4年間、教育委員としてご尽力いただきました石川丈夫さん（広瀬）の任期満了に伴い、後任に長谷川一成さん（金上）が議会の同意を得て任命されました。

辞令交付式が、10月1日に町長室で行われ、竹内町長から辞令が手渡されました。

長谷川さんは「責任の重大さを痛感している。まちづくりは人づくりと考えているが、一朝一夕ではできない。教育という面ではなお難しいと認識し、その進展に怠りの無いよう尽力して参りたい。」と抱負を語りました。

町でもいよいよ始まります ノーテレビ・ノーゲームデー 「ちょっとだけガマンしてみませんか」

平成22年度生活並びに学習状況調査（会津坂下町内小中学校、小4～中3）の結果から、町内の小中学生の家庭学習時間が十分とは言えない状況にあることがわかりました。

また、家族と過ごす時間も減少傾向にあり、その反面、テレビやTVゲームに費やす時間が大きく増大しています。この現状を打破し、家庭での過ごし方をさらに改善する必要があると考え各関係機関のご賛同をいただき、10月から取り組むことになりました。

健康と産業と文化の祭典開催



毎年、町民の皆さまに好評を頂いております「健康まつり」と「産業文化祭」の合同開催「健康と産業と文化の祭典」を盛大に開催します。

さまざまなイベントを催しますので、皆さんぜひご参加ください。※詳しくは役場前案内板やチラシでお知らせします。



▼日 時（メイン）

11月3日（水）文化の日

▼場 所

健康管理センター、中央公民館、町民体育館周辺

▼問い合わせ先

農林振興班 TEL 84-1505
健康増進班 TEL 83-1000
生涯学習班 TEL 83-3010

ごみ処理有料化による 基金運営委員会開催



9月2日に、ごみ処理有料化による基金について審議する「会津坂下町廃棄物処理施設整備基金運営委員会」が開催されました。

委員会は、区長・自治会長や議会議員など8名により構成され、委員長に吉田幸雄さん、副委員長に佐々木勝彦さんが選出されました。

その後、現時点での収入の見込額や、有料化に伴い実施するごみ減量化のための事業等について、事務局より説明がありました。

今後は、有料化による手数料の収入の実績が出る12月に開催し、施設整備のための積立金やごみ減量化や環境美化に対する事業に対しての費用等にどのように充てていくかについて審議する予定です。

▼問い合わせ先

戸籍環境班（②番窓口）
TEL 84-1500

がんばれ！高校生！～企業訪問～

会津坂下町雇用促進協議会主催による高校生の企業訪問が7月27・28日の計2日間行われ、卒業後、就職を希望する高校3年生延べ約30人が参加しました。

今年は、㈱太郎庵、㈱コメリ、会津中央乳業㈱、坂下電子光学㈱の4社の協力で、各企業の担当者から業務内容や企業理念、求めている人材などの説明を受けました。

生徒たちは、説明を受けながらメモをとったり、積極的に質問しながら、今後の就職活動に活かすために、社会人に必要な心構えなど多くのことを学んでいました。





まちの話題

雇用関係掲示板完成！



会津坂下町雇用促進協議会では、雇用に関する情報を掲示するため、会津坂下町役場東分庁舎前に掲示板を設置いたしました。求人・面接会・最低賃金など様々な情報を掲示してまいりますので、どうぞご利用ください。

また、雇用・求人情報を掲示したいとお考えの企業の皆様も下記までご連絡ください。

▼問い合わせ先
商工観光班 TEL 83-5711

祝 100歳！

8月20日、上町の日黒トマさんが百歳の誕生日を迎えました。



長生きの秘訣は、くよくよせず前向きに生きる。規則正しくよく食べることだそうです。

20日、町長室で賀寿や記念品などが贈呈されました。

幸せカップル15組目！

町の結婚相談員制度を利用して出会い、めでたくご結婚されたお二人から、幸せいっぱいコメントを頂きましたので紹介します。

♠男性から

今まで「結婚」という文字が、他人事のように思っていたが、両親の熱心な勧めもあり、相談員の方に彼氏を紹介していただきました。私ほとても純粋な心の持ち主で、家庭的な彼氏に惹かれ、「この人と行くと一緒に歩いて行ける」と思い結婚を決定しました。熱心に勧めくれた両親、そして素敵な彼氏にめぐり逢わせてくれた相談員の方には心から感謝しています。ありがとうございました。

♥女性から

結婚式と新生活に向けて、優しい彼と相談しながら準備をしています。とても家族思いの優しく誠実な彼と結婚が決まると嬉しいし、幸せです。その彼と出会うことが自分の運、相談員の方のおかげだと思っております。心より感謝しています。ありがとうございました。

中学硬式野球会津ボーイズ体験練習会開催 会津ボーイズJr(小学生の部)も大会参加へ

ボーイズリーグ東北支部に所属する硬式野球チーム会津ボーイズは、大きな夢と希望を胸に野球をする子ども達を対象に、体験練習会を開催いたします。多数の参加をお待ちしております。

▼対象年齢 キッズ 小学1~3年生 ジュニア 小学4~6年生
ボーイズ 中学1~3年生

※各年齢に合わせた指導をしますので、無理なく硬式野球を始められます。高校野球やボーイズ(中学)に向けて、段階を踏んで育成します。

▼日時 10月23日(土)・11月3日(水)
小学生の部 9時~12時 中学生の部 13時~16時

▼場所 会津ボーイズ専用グラウンド(高寺運動場)
※練習会場まで誘導いたしますので各30分前に坂下小に集合してください。雨天時はハウス練習場で開催します。

▼準備物 グローブ(軟式可)、スパイク、帽子、ユニフォーム(運動着可)

▼問い合わせ先 チーム代表 陽田 TEL 0242-23-9517
携帯 090-5835-5265
事務局 佐藤 携帯 090-8927-0205

募 集

平成23年度保育所入所児を募集します

- ▼対象児童 平成23年4月1日現在で、0歳（生後6か月）～3歳までの乳幼児
- ▼募集人員 各年齢層 若干名
- ▼入所条件 次の①～⑥のいずれかに該当する方（児童の保育が難しい方）
 - ①保育者が家庭外で働いている
 - ②保育者が家庭内で働いている
 - ③親のいない家庭 ④母親の出産・病気等
 - ⑤病人の介護等 ⑥家庭の災害等
- ▼保育時間 午前8時30分～午後4時30分
※ただし、保護者の勤務時間により、午前7時～午後6時まで。さらに、延長保育が認められれば、午後7時までとなります。
- ▼保 育 料
平成22年中の所得により決定します。入所申込書提出後に源泉徴収票の写しまたは確定申告書の写しなど、所得のわかるものを提出していただく場合があります。詳しくはお問い合わせください。
- ▼申込期間 10月18日（月）～11月5日（金）
午前8時30分～午後5時15分
（日・祝日は除く。土曜日は午前中のみ。）
- ▼申込方法
「入所申込書」をばんげ保育所に提出してください。（申込書は、ばんげ保育所及び町役場生活部保健福祉班③番窓口）に備えてあります。）
- ▼申し込み・問い合わせ先
ばんげ保育所 TEL 83-3202

再チャレンジパソコン講座受講生募集

今年度も、子育て等で一度退職された方の就職への「再チャレンジ」をテーマに、パソコン講座を開催しております。パソコンの資格取得を目指し、就職活動をする方はぜひ申し込みください。



- ▼日 時 11月8日（月）～12月1日（水）
午前10時～正午（平日17日間）
- ▼開催場所 中央・坂下公民館 視聴覚室
- ▼内 容 Excel 2007検定講習
- ▼対 象 者 資格取得を目指し、就職活動をする方
- ▼講 師 I Tサポートあいづ
- ▼定 員 5名（申し込み多数の場合は抽選）
- ▼参 加 費 5,670円（テキスト代）
- ▼申込受付 10月12日（火）～22日（金）
（土、日除く）
午前8時30分～午後5時15分
- ▼申込方法 中央公民館へ直接申し込みください。
- ▼問い合わせ先 中央公民館 TEL 83-3010

平成23年度幼稚園・預かり保育 入園児募集

- ▼対象児童
会津坂下町に住所を有する①・②のお子さん
①5歳児（年長）平成17年4月2日～平成18年4月1日生まれ
②4歳児（年少）平成18年4月2日～平成19年4月1日生まれ
- ▼預かり保育について
保護者が職業を持ち家庭での保育が困難な園児が対象となります。坂下幼稚園のみで実施していますので、入園は坂下幼稚園となります。
- ▼保 育 料
①通常保育 1か月 5,000円
②預かり保育 所得区分があり、通常保育料とは別料金になります。
- ▼申込場所 入園する各地区の幼稚園
- ▼申込時期 10月27日（水）～29日（金）3日間
午後0時30分～午後5時
（土・日・祝日は除く。）
- ▼提出書類
・入園許可申請書記入（印鑑持参）
・預かり保育希望の方は「預かり保育申込書」を記入
※用紙は、各地区幼稚園と会津坂下町教育委員会教育総務班に備えてあります。
- ▼問い合わせ先 坂下幼稚園 TEL 83-2410

「旧越後街道」 束松ウォーキング大会参加者募集

「歴史の道」束松峠でウォーキングをしてみませんか？県指定の天然記念物「天屋の束松群」や「歴史」を楽しめるウォーキングにぜひご参加ください！

- ▼開催日 10月16日（土）雨天決行
- ▼参加費 大人500円・子供300円（高校生以下）
- ▼受 付 高寺公民館 午前8時00分より
- ▼出発式 高寺公民館 午前8時30分
- ▼コース
高寺公民館→三本松→旧道→一里塚→束松洞門→峠の茶屋（休憩）→新道→三本松→高寺公民館
※終了後参加者にとん汁を振舞います。
- ▼申し込み・問い合わせ先
束松ウォーキング大会実行委員会
高寺公民館 TEL 85-2001
中央公民館 TEL 83-3010

案内

2011年番『県民手帳』を頒布しています

使いやすい県民手帳をぜひご利用ください。

- ▼**県民手帳（別冊付、従来版）** 1冊500円（税込）
 - ・表紙 茶（ビニール発泡シート）
 - ・規格 8cm×14cm
 - ・横野タイプの月間ダイアリー、週間ダイアリー
 - ・別冊（県内郵便番号、印紙税一覧等）
- ▼**県民手帳（別冊なし、限定版）** 1冊500円（税込）
 - ・表紙 パール・ピーチ（ビニール発泡シート）
 - ・規格 8cm×14cm
 - ・カレンダータイプの月間ダイアリー、週間ダイアリー
 - ・従来版よりメモページ増
- ▼**福島県勢要覧** 1冊1,500円（税込）
 - ・県勢全般が分かるコンパクトな総合統計書です。
 - ・規格 B6判 約300ページ
- ▼**申し込み・問い合わせ先**
政策財務部 政策企画班 TEL 84-1504
直接お申込みください。

婦人科検診を受けましょう!!

現在子宮がん検診・乳がん検診を実施しております。忘れずにお受けください。

【子宮がん（頸部）検診】

- ▼**受診方法** 受診録を持参の上、指定医療機関で受診してください。
- ※坂下厚生総合病院の施設検診は、10月1日より下記のとおりに変更になります。
 - 月～金曜日 午前9時～午前11時30分
 - 木曜日 午後2時～午後2時30分
- 【乳がん検診（マンモグラフィー）】
- ▼**受診方法** 必ず予約が必要です。健康管理センターへ電話で申し込みください。
- ▼**問い合わせ先**
健康管理センター TEL 83-1000

募集

第5回自分らしく生きよう男女共同参画 川柳コンクール作品募集

男性も女性も性別にこだわらず『自分らしく』共にいきいきと暮らせる社会を目指して、暮らしの中でそれぞれの思いや希望・疑問などを、五・七・五の川柳で表現して下さい。

- ▼**テーマ** 男（ひと）と女（ひと）の暮らしのなかで
「子育て」「コミュニケーション」「介護」の三テーマの中からテーマを選んで応募ください。
- ▼**応募資格** 町内在住者及び町内の学校・事業所に就学・勤務している方
- ▼**募集期間** 9月17日（金）～10月19日（火）
- ▼**応募方法**
川柳は一人2点までとします（未発表のもの）
所定の応募用紙に、川柳と住所・氏名・ペンネーム（希望者）・年齢・電話番号を明記のうえ応募してください。（ファックス可）
※最寄りの地区公民館でも応募できます。
※応募用紙は各地区公民館に配布してあります。

- ▼**入賞**
一般部門、学生部門より入賞作品を選定します。特選、準特選、佳作（入賞者にはお知らせし、粗品を進呈します。）なお、特選、準特選の方は、健康と産業と文化の祭典時に表彰いたします。
- ▼**作品使用**
著作権は会津坂下町教育委員会に帰属します。
- ▼**平成21年度 入賞作品**
 - （一般の部 特選）
父退職 政権交代 我が家でも（50代 女性）
 - （学生の部 特選）
幼稚園 男の先生 大人気（中学生 男性）
- ▼**申し込み・問い合わせ先**
会津坂下町男女共同参画推進会議事務局
教育部生涯学習班（中央公民館内）
〒969-6545 会津坂下町字五反田1310-3
TEL 83-3010 FAX 83-4498

(株)あいづダストセンター

事業系一般廃棄物・粗大ごみ等
廃棄物のことならお気軽にご相談下さい



- 本社 / 会津若松市神指町大字南四合字才ノ神461 TEL0242-36-5351
- 事業所 / 柳津町大字藤字鶴ヶ峯4330-23 TEL0241-42-2890

案内

第23回『少年の主張大会』

町青少年育成町民会議では、将来を担う中学生・高校生の代表が、日頃考え感じていることを広く町民に発表し、社会の一員としての自覚と責任を高めることを目的に開催します。

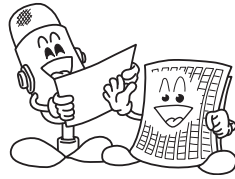

皆様のご来場をお待ちしております。

▼日時 11月15日(月)午後1時30分～3時30分
(受付は午後1時から)

▼会場 会津坂下町立坂下第二中学校体育館

▼発表者 坂下一中、坂下二中、坂下高校、
会津農林高校の代表(12名)

▼主催 会津坂下町青少年育成町民会議

▼問い合わせ先

教育部生涯学習班 TEL 83-3010

県営かんがい排水事業『会津宮川地区』 工事に伴う栗村水路水量の減少について

県営かんがい排水事業の栗村水路改修工事により実施されます。このため、栗村頭首工からの取水が全面的に停止されます。栗村水路に流入する排水は多少ありますが、流量が極端に減少するため、坂下地区内への流入量も少なくなります。通年通水などで何かとご不便をおかけいたします。また、防火についてもご協力をお願いいたします。

▼工事予定期間 10月中旬(収穫作業終了後)から
平成23年3月下旬まで

▼問い合わせ先

会津宮川土地改良区 TEL 54-7154

建設部上下水道班 TEL 84-1531

総務部情報防災班 TEL 84-1533

行政相談週間がはじまります

10月18日(月)～24日(日)の1週間は、「行政相談週間」です。行政相談は、役所(国、県及び市町村や特殊法人等)の仕事に関して、苦情や困っていること、心配なこと、分からないこと、要望したいことなどについて相談に応じ、その解決をお手伝いするものです。ご相談ください。

▼会津坂下町の行政相談員

芦沢美也子(小原)

会津坂下町字石田1521番地3

TEL 83-2807

戸籍環境班(②番窓口)

TEL 84-1500

(いつでも自宅で相談を受付けています)



合併処理浄化槽設置 整備事業補助金について

合併処理浄化槽を設置される方に補助金を交付しています。今年度、合併処理浄化槽設置を計画されている方は、まだ若干の余裕がありますので、早急に上下水道班まで問い合わせください。

平成22年度合併浄化槽補助金交付額

「増改築する場合」

| 建物の延面積 | 浄化槽の規模 | 金額 |
|------------|--------|----------|
| 130㎡以下 | 5人槽 | 352,000円 |
| 130㎡を超えるもの | 7人槽 | 441,000円 |
| 2世帯住宅 | 10人槽 | 588,000円 |

「新築及び更地にした場合」

| 建物の延面積 | 浄化槽の規模 | 金額 |
|------------|--------|----------|
| 130㎡以下 | 5人槽 | 177,000円 |
| 130㎡を超えるもの | 7人槽 | 220,000円 |
| 2世帯住宅 | 10人槽 | 294,000円 |

▼対象とならない区域

○公共下水道認可区域

(下水道整備が当分見込まれない場合は除く)

○農業集落排水施設整備事業実施区域

▼補助対象の要件(変更の内容も含む)

○単独処理浄化槽及びくみ取り便槽からの転換

○住宅用途の浄化槽(併用住宅は、住宅部分の延床面積が1/2以上のものに限る。)

単独処理浄化槽及びくみ取り便槽撤去費用

単独処理浄化槽、くみ取り便槽撤去費用の補助については、上記の本体工事費に上乗せしての交付となります。

▼撤去費用の助成金額

| | 補助金額 | 切替の要件 |
|-------|---------|-------------------|
| 国費補助額 | 15,000円 | 単独処理浄化槽から |
| 県費補助額 | 30,000円 | 単独処理浄化槽及びくみ取り便槽から |

※要件により該当しない場合もあります。詳しくは問い合わせください。

▼問い合わせ先 上下水道班 TEL 84-1531

献血にご協力ください

「献血で 未来へつなぐ 命の輪」

～無償の献血が尊い生命を救います～

献血を実施しますので町民の皆様のご協力をお願いいたします。

▼日時 11月11日(木)
午前9時～午後6時(受付)

▼場所 入谷建設工業株式会社

▼対象

①16～69歳の方

※65歳以上の方は60～64歳までに献血経験のある方

②体重 男性45kg・女性40kg以上の方

③過去に輸血を受けた経験が無く、現在健康な方
※日本赤十字奉仕団の皆さんのご協力によりまして「とん汁」先着200人分を準備し無料提供をいたします。

▼問い合わせ先

健康管理センター

TEL 83-1000



けんけつちゃん



森に親しみ、芸術の世界に浸りましょう！

子どもも大人も自然の空気を胸いっぱい吸い込んで創り出す楽しさ・豊かさを体験しましょう！

今年度、森林環境交付金事業として、町の教育のもりや里山のアトリエ坂本分校で、表現活動を展開していきます。

《小枝で画架(イーゼル)をつくりましょう》

▼開催日 11月7日(日) 午前10時～午後3時
受付：9時30分～

▼開催場所 里山のアトリエ坂本分校

▼参加費 500円(お一人様)
(保険料・材料代・指導料が含まれます)

▼対象 小学1年生以上であればどなたでも

▼定員 先着各15名

▼準備するもの 作業用服装・水筒・手拭タオル・軍手・お弁当(食後のおやつ可)

▼申込方法 氏名、学年、性別、住所、電話番号、FAX番号を記載し申し込みください。

▼申し込み・問い合わせ先

里山のアトリエ坂本分校

TEL 83-8677 FAX 85-6117

(電話受付時間 午前10時～午後5時)

案内

平成23・24年度〈建設部門、測量・設計・調査部門〉 入札参加資格の申請を受付けます。

町が発注する工事又は製造の請負契約、測量等の委託契約の相手方を競争入札の方法により選定する場合に、この競争入札に参加を希望する方の資格審査申請を受付けます。希望する方は下記により申請して下さい。

※不動産鑑定に関しても資格審査申請の受付を行います。

※「製造・物品(修繕)等」の受付はしていません。

▼受付期間

平成22年11月1日(月)～30日(火)

午前8時30分～正午、午後1時～5時

※土・日・祝日は除きます。

※この申請による有効期間は平成23年4月1日～平成25年3月31日となります。

▼申請書様式

福島県様式A 4ファイル綴り(福島県入札参加資格審査のホームページからダウンロードできますので、あて先を会津坂下町長に変えて使用してください。)

▼添付書類 福島県に準ずる。

また、独自に次の添付を必要とします。

●登録完了通知のための返信用封筒(表面事業所宛先記入し、切手を貼ったもの)

●建設部門は「経営規模等評価結果通知書総合評定通知書」及び「建設業許可通知書」の写し

●町内業者は、事業税及び自動車税のほかに町民税の納税証明書

▼申請方法

申請書類1部を持参して下さい。(郵送は不可)

▼問い合わせ先及び提出先

〒969-6592

福島県河沼郡会津坂下町字市中三番甲3662番地
政策財務部 行政経営班 TEL 84-1532

10月8日は子ども手当の支給日です

子ども手当6月～9月分を10月8日に振込登録口座に入金しました。振込通知はしませんので、通帳記入により、入金明細(項目・金額)をご確認ください。



▼問い合わせ先

生活部 福祉班(③番窓口) TEL 84-1522

案内

「就職支援セミナー2010」

再就職にあたってどのように活動してよいかわからない、応募書類の書き方がわからない、面接がうまくいかないなど一人で就職活動して行き詰っている方、少人数でのセミナーですので悩みを共有し一歩前へ進んでみませんか？中高年、女性の方の参加を歓迎いたします。

▼実施日 11月13日(土)・12月11日(土)
・1月22日(土)

▼時間 午後1時30分～午後3時30分

▼場所 ふくしま就職応援センター
会津若松窓口
(会津若松商工会議所会館2階)

▼受講料 無料

▼定員 各回10名

※事前の申し込みが必要です。電話にてご予約ください。

▼予約・問い合わせ先

ふくしま就職応援センター「会津若松窓口」
会津若松商工会議所会館2階 TEL 27-8258

テクノセミナー(技術・技能講習)

テクノセミナー2010を開催します。

【観光基礎英会話】

▼講習内容 外国人観光客とコミュニケーションが
図られる英会話の基礎的知識・技能を
講師との実践的会話で習得します。

▼定員 15名

▼実施日 11月16・18・24・25日(予定)

▼時間 午前10時30分～午後2時40分

▼場所 会津若松市東公民館

▼受講料 3,900円

▼申込締切 11月5日(金)

【観光基礎韓国語】

▼講習内容 外国人観光客とコミュニケーションが
図られる韓国語会話の基礎的知識・技能を
講師との実践的会話で習得します。

▼定員 15名

▼実施日 12月6・7・9・10日(予定)

▼時間 午前10時30分～午後2時30分

▼場所 会津若松市東公民館

▼受講料 3,900円

▼申込締切 11月26日(金)

▼問い合わせ先

福島県立テクノアカデミー会津
TEL 0241-27-3221
<http://www.tc-aizu.ac.jp>

「法務なんでも無料相談所」開設について

法務局で取り扱っている登記、戸籍、国籍、供託、人権擁護及び筆界特定などの各業務について気軽にご相談いただけるよう「法務なんでも無料相談所」を開設いたします。当日は、法務局、公証人、人権擁護委員がご相談に応じます。ぜひご利用下さい。

▼日時 10月17日(日) 午前10時～午後4時

▼場所 会津若松市中央公民館

▼内容

不動産・商業登記の手続き、土地の境界問題、遺産相続、戸籍・国籍、セクシャルハラスメント、高齢者・子ども・障害者に対する差別など

▼電話相談

《登記、筆界、供託、戸籍など》

TEL 024-534-2021(当日のみ利用できます)

《子どもの人権110番専用》

TEL 0120-007-110

《女性の人権ホットライン専用》

TEL 0570-070-810

▼問い合わせ先

福島地方務局総務課 TEL 024-534-1941

戸籍環境班(②番窓口) TEL 84-1500

会津子育てフォーラム2010

▼日時 10月17日(日)

午前10時～午後3時

▼場所 会津大学(講堂・体育館)

▼内容 テーマ：地域でひろげよう子育ての“わ”

《午前の部》 体育館(午前10時～正午)

かえっこバザール：遊ばなくなったおもちゃをとりかえっこしよう!

絵本の読み聞かせ・ハンドマッサージ・育児相談などいろいろあります。

《午後の部》 講堂(午後1時30分～午後3時)

講演「ブックスタート～赤ちゃんの笑顔からひろがるまちづくり」

ブックスタートとは・・・赤ちゃんと保護者が「絵本を通して楽しいひとときを分かちあうこと」を応援する活動です。

※午前、午後とも申し込みは不要です。どなたでも自由に参加できます。

▼問い合わせ先

会津保健福祉事務所 TEL 29-5278

注 意

会津坂下警察署より

会津坂下町では8月中、刑法犯9件の発生がありました。

NTT職員を名乗った還付金等詐欺に注意!

▼事件の概要

8月31日、岐阜県において、「NTTのマブチ」と名乗る男から電話があり、「電話を設置した時に預かり金があり、それが満期を迎えたので返金したい。手続きのため、あなたの金融機関を教えてください。」などと告げられ、被害者はこれを信用し口座情報を相手に教えた。

その後、被害者は犯人に「キャッシュカードを駅のATMコーナーまで持ってきて欲しい」と告げられ、被害者は指定場所まで赴いたが、約束の場所が見あたらず未遂に終わった。

▼発生状況

本年6月以降、北海道、山口県及び大分県などで発生した後、今回、岐阜県において発生しました。

東北管内では、8月上旬に秋田県内で確認され、実際に被害も発生しております。

【上記のような電話がきたら一旦電話を切り、お近くの警察署に通報して下さい。】

会津坂下町内街頭犯罪等発生状況(平成22年8月末現在)

| 区分 | 管内 | 会津坂下町 | 区分 | 管内 | 会津坂下町 |
|--------|----|-------|------|----|-------|
| 空き巣 | 1 | | 自販機 | 2 | 2 |
| 忍び込み | | | 車上 | 10 | 5 |
| 事務所 | | | 部品 | 1 | 1 |
| 出店 | 1 | | 強制作 | | |
| 自動車盗 | 2 | 1 | 街頭犯罪 | 28 | 19 |
| オートバイ盗 | | | 全法 | 91 | 64 |
| 自転車盗 | 11 | 10 | 刑犯 | | |

○会津坂下警察署 TEL 83-3451

案 内

不正軽油は犯罪です ～10月は不正軽油撲滅強化月間～

不正軽油とは、軽油に課税される軽油引取税を脱税するために、灯油や重油を混ぜるなどして製造した燃料で、環境汚染や不法投棄の問題の他に、石油製品販売業・運輸業・建設業などの公正な市場競争も阻害しています。不正軽油に関する罰則については、不正軽油問題へ厳正に対処するため、不正軽油に関わるすべての人が罰則の対象となります。

▼連絡先 不正軽油に関する情報がありましたら、下記まで連絡ください。

福島県税務課 TEL 024-521-7205
FAX 024-521-7905

「糸桜里の湯ばんげ」より

10月11日(月)は祝日のため営業し、翌日12日(火)を休みとします。

定期配管洗浄を下記の日程で行います。

11月15日(月)と16日(火・臨時休館)



ばんげひがし公園・鶴沼緑地公園より

▼鶴沼球場大会情報

秋季全会津高校野球選手権大会

10月21日(木)～24日(日)

(今シーズン最後の高校野球大会です。無料で観戦できます。)

※大会の開催日は、主催者の都合により変更される場合があります。

※スタンドでの禁煙とゴミの持ち帰りにご協力ください。



▼テニスコート情報

12月1日より冬季閉鎖になります。ご利用期間が残り僅かになりました。

▼問い合わせ先

(株)会津ばんげ公共サービス TEL 83-1344
鶴沼球場 TEL 83-3755

年間契約も受付中

広報紙自らの財源を生み出すため、「広報あいづばんげ」と「会津坂下町ホームページ」に『有料広告』を掲載しています。

只今、平成22年度分の掲載広告を募集しています。

年間通しての掲載には割引きもありますので、是非この機会にご検討ください。3月26日まで!

有料広告募集中!

★広報あいづばんげ 縦42mm×横171mm **20,000円**
縦42mm×横84mm **10,000円**

★会津坂下町ホームページ(バナー広告) **10,000円**

※料金は、1か月の金額です。
(年間契約の場合、割引有り)

| | |
|--------|---------------------------------------|
| 注 意 | ○申し込みは原則、土・日・祝日を除く 午前8時30分～午後5時15分 |
| | ○費用・料金等の記載のないものは無料 |
| | ○「申込」の記載があるものは事前に申し込みが必要 |
| | |

| 事業名 | 日時 | 場所 | 申し込み・問い合わせ先 | 備考 |
|--------------------------------------|---|-----------------------------------|---|--|
| 家族介護教室 開催 | 11月18日(木) 午後1時30分 ～午後2時30分 | 健康管理 センター 多目的ホール | 会津坂下町地域 包括支援センター TEL 84-2700 生活部保険年金班 TEL 84-1513 | 内容 講演「口腔ケアのポイント～ 誤嚥性肺炎を防ぐための実践 と講義」 講師 歯科衛生士 齋藤久美子先生 |
| | 11月18日(木) 午後2時30分 ～午後3時30分 | | | 内容 講演「在宅生活を維持する為 に～生活環境を整える工夫」 講師 地域包括支援センター 古川三智也管理者 |
| 入園前のお子さん 遊びにきてね！ 幼稚園を 開放します | 10月18日(月) 午前9時30分 ～午後1時 一緒にお弁当を 食べましょう 今後予定 12/9、1/26 | 各幼稚園 就園予定の幼 稚園においで ください。 | 坂下幼稚園 TEL 83-2410 | 注意事項 ・弁当・飲み物を持参してください。 ・どなたか付き添ってください。 ・おやつやおもちゃは、持ってこない てください ・運動しやすい服装で上履を持参して ください。 |
| | 坂下幼稚園指定地区 中村・原・和泉川原・新町・新富町・柳町・諏訪町・鉄砲町・船窪・川西・八幡・高寺 | | | |
| ばんげでも朝市 開催 | 10月17日(日) 午前7時～9時 売切れ次第終了 | シルバー人材 センター前 駐車場 | 実行委員会事務局 (商工観光班内) TEL 83-5711 FAX 83-5713 | 販売品 地元産の野菜、海産物、加工 品 など ※出店者を随時募集しています。 参加希望の方はご連絡ください。 |
| パソコン 甲子園2010 本選開催！ | 11月6日(土) 午後1時30分 ～5時30分 | 会津大学 | パソコン甲子園 事務局 TEL 37-2532 | 『プログラミング部門』 |
| | 11月7日(日) 午前9時45分 ～午後3時45分 | | | 『デジタルコンテンツ部門』、講演会、 抽選会など |
| ばんげ 健やかキッズ | 10月21日(木) 午前10時 ～11時30分 | 健康管理 センター | 健康管理センター TEL 83-1000 申込みは いりません | 対象者 2歳～就園前の子供と保護者 持参品 飲み物・オムツなど 内容 読み聞かせなど |
| | 11月18日(木) 午前10時 ～11時30分 | | | 対象者 0～1・1～2歳の子供と保 護者 持参品 オムツ・ミルク・飲み物 内容 ふれあい遊び |
| 第5回 パソコン教室募集 | 10月25日(月) ～10月28日(木) 午後6時30分～ 午後8時30分 | 中央公民館 視聴覚室 | 中央公民館 TEL 83-3010 | 内容 Excel 2007 ② 参加費 1,600円(テキスト代) 受付 10月12日(火)～15日(金) 対象者 町内在住の成人 定員 10名(申し込み先着順) その他 ノートパソコン持込OK (Office2007がインストールされてい るPC) ※テキスト代を添えて中央公民館へ直 接申し込みください。 ※昨年受講した方・今年度Wordコー ス・Excelコース①を受講した方は、 テキスト代不要。 |

お知らせ版 information

| 事業名 | 日時 | 場所 | 申し込み・問い合わせ先 | 備考 |
|-----------------------------|---|-------------------------|--|---|
| 企画展 坂下絵画グループ ぶどうの会作品展 | 9月4日(土) ～10月17日(日) | 会津坂下町 五浪美術 記念館 | 五浪美術記念館 TEL 84-1233 文化振興班 TEL 83-2234 | 開館日 土・日曜日、祝日 開館時間 午前9時から午後4時30分 (入館は4時まで) 観覧料 大人200円(160円) 小・中・高校生100円(80円) ※()内は20名以上の団体料金 ※毎週土曜日は小・中・高校生無料 |
| 企画展 会津坂下町名誉 町民作品館蔵展 | 10月30日(土) ～12月23日(木) 無料観覧日 11月3日 (文化の日) | | | |
| 司法書士 土地家屋調査士 による相談会 | 11月4日(木) 午前9時30分 ～正午 | 会津坂下町 老人福祉 センター | 会津坂下町 老人福祉センター TEL 83-2837 | 財産、土地家屋問題などでの困りごとの相談に応じます。 |
| 飼い犬の しつけ方教室 | 10月21日(木) 10月27日(水) 午前10時～ | 会津保健福祉 事務所会議室 | 会津保健福祉事務所 食品衛生チーム TEL 29-5517 | 事前に申込が必要となります。定員になり次第、締め切りとなりますので、お早めに申込み下さい。 |
| ばんげ いにしえ街道 新そば祭り | 11月13日(土) 14日(日) 午前10時～ 午前12時 午後1時～ 午後3時 | 会津坂下町 農村環境 改善センター | (社)会津坂下町 観光物産協会 TEL 83-2111 | 【前売券】 大人：2,000円 【当日券】 大人：2,500円 小人：1,000円 |
| 立川ごんぼ フェスティバル | 11月13日(土) 14日(日) 午前10時～ 午後3時 | 立川集落 センター | 会津伝統野菜 立川ごんぼ フェスティバル 実行委員会 TEL 82-2449 | ・野菜及び地場製品の販売 ・ごぼう汁の無料配布 ・立川ごんぼ掘り体験 など |
| 元祖長井 新そばまつり | 11月23日(火) | 長井集落会館 | 長井区長 関口喜則 TEL 82-2894 | 【前売券】 大人：1,500円 【当日券】 大人：1,700円 小人：500円 |

統計の窓



「調査票の提出はお済みですか？」

10月1日現在で「平成22年国勢調査」が実施されています。
既に調査員が皆さんのお宅を訪問し、調査票の配布・回収を行っています。
まだ調査票の提出がお済みでない方は、遅くとも20日ごろまでに調査員にお渡しいただくか、郵送用の封筒にて提出してください。
記入方法などで、分からないところがありましたら、お気軽にお問い合わせください。
コールセンター TEL 0570-01-2010(午前8時～午後9時)
国税調査室 TEL 0242-83-8610(午前9時～午後5時)(土、日、祝日を除く)
今回の調査は、これからの日本の将来を描く上で、重要な資料となる調査です。ご理解とご協力をお願いします。

坂下一中 職場体験



記事を作った高原さん



町内の幼稚園・小学校・中学校から、
子ども達の学校での様子をお伝えし
ます！

私は9月8日と9日に保育所で職場体験をしている同級生取材してきました。

1日目の午後、同級生にいくつか話を聞きました。

「今日は午前中、子供の世話と配膳手伝いをして、午後は花作りと窓ふきをしましたけど思ったよりも仕事がたくさんあって大変でした。」と班長の仙波さんが振り返ってくれました。また「小さい子供たちがかわいかった。」「2・3歳の子たちは元気いっぱいだったけど1歳の子たちはおとなしくてびっくりした。」「食事の手伝いは自ら口をあけてくれたから楽だった。」などというメンバーからの声も聞きました。

ちなみに保育所を選んだ理由を聞くと「保育士志望ではないけれど子供が好きだからここにしました。でも今回体験してみて、保育士になってみてもいいかもって思いました。」と話してくれました。

最後に「今日は大変だったけどみんな頑張りました。明日は最後なのでせいっぱい頑張ります。」と話してくれました。



2日目、保育所の先生に生徒たちへの感想を伺うと「本人たちも子供と一緒に楽しみながら、保育士の仕事を理解しようと頑張ってくれていた姿が見られたので、とてもよかったです。」と話してくださいました。

【取材を体験して】

貴重な体験ができたので良かったと思います。
写真がたくさん取れて楽しかったです。



戸籍の窓口

8/21～9/20届出分

お誕生おめでとう

| 地区 | 名 | 前 | (保護者) |
|-----|-----|----|-------|
| 勝方 | 二瓶 | 義斗 | (義和) |
| 古坂下 | 代島 | 悠仁 | (仁) |
| 古坂下 | 栗谷川 | 大貴 | (貴志) |
| 塔寺二 | 小林 | 千紘 | (真悟) |
| 新町 | 二瓶 | 叶望 | (義樹) |
| 上金沢 | 佐藤 | 夏帆 | (祐一) |
| 新町 | 小川 | 理央 | (広行) |
| 鉄砲町 | 齋藤 | 汐里 | (大資) |

町の人口と世帯

(9月1日現在)

| | |
|-----|--------------|
| 人口 | 17,408人 (-9) |
| 男 | 8,318人 (±0) |
| 女 | 9,090人 (-9) |
| 世帯数 | 5,432戸 (+6) |

ごめい福をお祈りします

| | | | | | |
|-----|-----|-----|----|----|-------|
| 窪上 | 渡真 | 辺壁 | 勝初 | 治子 | (90歳) |
| 樋桶 | 渡石 | 井貞 | 貞 | | (81歳) |
| 宇内 | 唐司 | 司 | 司 | | (80歳) |
| 矢ノ目 | 佐藤 | 正昭 | 昭 | | (74歳) |
| 金上 | 寺崎 | 覺 | 覺 | | (75歳) |
| 古坂下 | 東條 | シン | ン | | (88歳) |
| 沖 | 須藤 | キウ子 | 子 | | (92歳) |
| 長井 | 永山 | シヅ子 | 子 | | (91歳) |
| 橋本 | 福地 | 政徳 | 徳 | | (95歳) |
| 塔寺 | 白井 | 八千代 | 代 | | (89歳) |
| 柳町 | 山口 | オトミ | ミ | | (88歳) |
| 茶屋町 | 宮田 | 榮 | 榮 | | (70歳) |
| 新富町 | 新井田 | キヨノ | ノ | | (93歳) |
| 勝方 | 渡部 | 庄一 | 一 | | (83歳) |
| 大村 | 山内 | 功志 | 志 | | (40歳) |
| 古坂下 | 佐藤 | 富士雄 | 雄 | | (70歳) |
| 中政所 | 武藤 | 正昭 | 昭 | | (73歳) |
| 中開津 | 大堀 | 信一 | 一 | | (87歳) |
| 立川 | 二瓶 | 正雄 | 雄 | | (86歳) |
| 金沢 | 佐藤 | ハル子 | 子 | | (97歳) |
| 茶屋町 | 高久 | ツヤ | ヤ | | (96歳) |

※ 掲載を希望されない方は、「戸籍の届書」を提出する際に、戸籍の担当に申し出てください。



広瀬公民館

今年度開催を予定している事業の一部をご紹介します。

こんにちは！広瀬公民館です

今年度の上半期の事業が終了いたしました！

5月23日に「第1回チャレンジ子ども隊・広瀬を知ろうinサイクリング」6月6日には「第37回広瀬地区民ソフトボール大会」7月8日には「いきいき講座・～いまなぜ、ならぬことはならぬか！」7月9日には「家庭教育学級・体を使って遊ぼう！」7月17日には「新潟方面移動教室・北方文化博物館と朱鷺メッセ展望室見学！」7月22日には「プリザーブドフラワー教室」などがそれぞれ開催されました。

また、7月5日には、広瀬小学校児童を対象とした放課後子ども教室・安心安全な居場所づくりを目的とした「広瀬みつばちキッズ」の開講式が行われました。週2回(月・金)行なわれます。

初日は七夕作り、8月6日にはすいか割りとペットボトルを縦に半分に切って繋ぎ、エコな流しソーメンを行いました。



下半期、目玉事業として

「広瀬小学校みつばちフェスティバル＆広瀬地区文化祭」 合同開催があります。

是非地区外の方々にもご覧頂きたく、ご案内いたします。

- ▼日時 11月7日(日) 午前8時40分～午後2時30分
- ▼場所 広瀬小体育館、各教室、多目的ルーム
広瀬公民館(手打ちそば販売)
- ▼その他 無料とん汁コーナー・大抽選会



ジェネリック医薬品

～ジェネリック医薬品は医療費や家計の軽減に役立ちます～



医療機関から処方されるお薬には、新薬（先発薬品）とジェネリック医薬品（後発医薬品）の2種類があります。しかし、現在処方されるお薬のほとんどが、新薬（先発医薬品）です。会計の時に「薬代が高くて、家計の負担になる…」と感じたことはありませんか？

ジェネリック医薬品の価格は新薬の2～8割程度。有効成分は新薬と同じです。

◆なぜ、ジェネリック医薬品は安いのか？

新薬は開発期間が約10～20年と長く、経費も数百億円以上と多くかかってしまいます。そのため、新薬には製造・販売の特許期間が設けられており、他社がすぐに同じ物を製造・販売できないよう守られています。

しかし、この特許期間が過ぎれば、他社でも同じ成分の薬を製造・販売することができます。これがジェネリック医薬品です。開発コストがかからない分、新薬よりも安く提供できるのです。

◆ジェネリック医薬品は安い分、新薬に比べて効き目が弱くないのか？

長い間薬として使われてきた新薬の有効成分を使っており、効き目も安全性もすでに立証されています。

とはいえ、有効成分は同じでもメーカーによって添加剤が微妙に違います。新薬とは飲み合わせや食べ合わせが異なることもあるので、日頃から食生活や服用している薬のことをわかっている医師や薬剤師さんと相談できれば安心です。

また、ジェネリック医薬品には新薬を使った消費者の意見や要望が反映され、お年寄りや子どもが飲みやすいように錠剤を小さくしたり、糖衣にするなど新薬より改良されているものも少なくありません。

◆ジェネリック医薬品はどのくらい普及しているのか？

欧米ではジェネリック医薬品が一般的に使用されており、処方されている薬の約6割はジェネリック医薬品です。これに比べて、日本ではまだまだジェネリック医薬品の普及率は低く、約2割程度。それを欧米並みにできれば、国民医療費に含まれる薬剤費を約1兆円も削減できると期待されています。もちろん安価な薬が安心して利用できれば、何よりも家計への負担も軽くなります。

◆ジェネリック医薬品でどのくらい安くなるのか？

1つの有効成分に対して、発売時期などで値段もメーカーも異なる複数のジェネリック医薬品があります。以下は、代表的な生活習慣病の薬代を比較した一例です。1つのジェネリック医薬品に変えるだけでこのような差が出ますから、薬を併用している人や長期間飲み続ける人ほど、家計の負担も軽くなります。

【例えば…（窓口3割負担での比較）】

| | 新薬 | ジェネリック 医薬品 | 差額 | 1年分に換算 |
|---------------------|--------|---------------|--------|--------|
| 高血圧での飲み薬（3ヶ月服用） | 3,602円 | 1,183円 | 2,419円 | 9,676円 |
| ドライアイでの点眼薬（1ヶ月分・5瓶） | 722円 | 350円 | 372円 | 4,464円 |
| 腰痛症での湿布薬（1ヶ月分・56枚） | 890円 | 186円 | 704円 | 8,448円 |



11月の保健ガイド

会津坂下町健康管理センター ☎83-1000

休日救急診療当番

※ 変更になる場合があります。

休日当番医

11/7(日) 坂下厚生総合病院 ☎83-3511

11/23(水) 菅原医院 ☎83-2311

休日歯科当番医

11/21(日) 猪俣歯科医院 ☎84-3100

11/28(日) 小久保歯科医院 ☎83-2421

救急病院

坂下厚生総合病院 ☎83-3511

県医師会ホームページで確認できます。

<http://www.e-sense.ne.jp/~ken-ishikai/>

乳幼児健康診査

場 所：会津坂下町健康管理センター

持 参 品：母子健康手帳・乳幼児健康管理手帳

受付時間：午後1時～1時30分

| 事業名 | 月 日 | 対 象 者 |
|--------|-----------|----------------------|
| 4か月児 | 11月9日(火) | H22年6月15日 ～7月14日生 |
| 10か月児 | 11月25日(木) | H21年12月・ H22年1月生 |
| 1歳6か月児 | 11月16日(火) | H21年4・5月生 |

総合健診のお知らせ！

町では、7月に総合健診を実施しましたが、まだ受けていない方のためにもう一度実施いたします。今年度最後の総合健診になりますので、ぜひ受診して下さるようお願いいたします。なお、受診希望者は事前に健康管理センターに予約をしてください。

▼日 時 平成22年12月4日(土)

▼受付時間 午前8時～午前10時

▼会 場 健康管理センター

▼申込期限 11月26日(金)まで

▼申し込み・問い合わせ先

健康管理センター TEL 83-1000

◆ジェネリック医薬品を希望するときはどうしたらいいの？

ジェネリック医薬品は市販薬ではなく、処方せんが必要なお薬です。この処方せんの様式が2008年4月から変わりました。新しい様式では、ジェネリック医薬品に「変更が不可」の場合のみ医師の署名が必要となり、医師の署名がなければ選択が可能となりました。また、ジェネリック医薬品には内服薬だけでなく、その他にも点眼薬や外用薬など幅広くあります。ただし、すべての治療薬にジェネリック医薬品があるわけではなく、新薬しかない場合もあります。

| 処 方 せ ん | | | |
|-----------------------------------|---|------------------|--|
| ここに医師のサインがなければ ジェネリック医薬品の選択が可能 | | | |
| 備 | 後発医薬品(ジェネリック医薬品)へ の変更がすべて不可の場合、以下 に署名または記名・押印 | | |
| 考 | 保険医署名 | | |
| 調剤済年月日 | 平成 年 月 日 | 公費負担者番号 | |
| 保険薬局の所在 地及び名称 | 印 | 公費負担医療の 受給者番号 | |
| 保険薬剤師氏名 | | | |

【問い合わせ先 生活部 保険年金班 (④番窓口) TEL 84-1501】

第5回 花いっぱいコンクール受賞者発表!



▼主催
会津坂下町花いっぱい推進委員会、会津坂下町、会津坂下町教育委員会
▼共催
会津坂下町緑化推進委員会



会津坂下町花いっぱい推進委員長賞 御池田農地水環境保全委員会① 会津坂下町長賞 小林京子(太田谷地)② 会津坂下町教育委員会教育長賞 金上小学校③ 会津坂下町緑化推進委員会委員長賞 村田公園管理委員会④ 会津坂下町花いっぱい推進奨励賞 特定非営利活動法人スポーツクラブバンビィ⑤、上新田老人会⑥、上新田婦人会⑦、樋渡環境保全委員会⑧、村田・台畑保全委員会⑨、津尻レディース会⑩、中丸京子(桜木町)⑪、五十嵐義博(五香)⑫



10月1日から新しいごみ袋・シールへと変わりました。

《古いごみ袋と新しいごみ袋の交換 日程及び場所》

10月17日(日曜日) 午後1時～午後5時 **10月18日(月曜日)** 午後4時～午後7時

《会津坂下町役場、若宮公民館、金上公民館、広瀬公民館、川西公民館、八幡公民館、高寺公民館》

11月3日(水曜日) 午前10時～午後2時

《健康と産業と文化の祭典の会場》

※福祉班から通知があった方への「おむつ袋の支給」についても合わせて実施いたします。

※交換に来られない場合は、18日以降の月～金曜日(祝日除く)の9時～17時までに戸籍環境班へお越し下さい。

【発行】

会津坂下町役場 総務部秘書広報班
〒969-6592 福島県河沼郡
会津坂下町字市三中三番甲3662番地
TEL 0242(84)2477 FAX 0242(83)0349
URL <http://www.town.aizubange.fukushima.jp>
E-mail: soumu@town.aizubange.fukushima.jp

【休日の水道修理当番】

11/3日・7日・14日
21日・23日・28日
美登屋設備 TEL 83-3401

【10月の納期】

- 町県民税 ●介護保険料
- 国民健康保険税 ●住宅使用料
- 後期高齢者保険料
- 上・下水道・農業集落排水使用料



この広報紙は「大豆油インキ」を使用して印刷したものです。